

ROMÂNIA



**Planul de contingență al
României
pentru febra aftoasă**



CUPRINS

PREVEDERI GENERALE

INTRODUCERE

Capitolul 1	PREVEDERI LEGISLATIVE
Capitolul 2	PREVEDERI FINANCIARE
Capitolul 3	LANȚUL DE COMANDĂ
Capitolul 4	CENTRUL NAȚIONAL DE COMBATERE A BOLILOR
Capitolul 5	CENTRUL LOCAL DE COMBATERE A BOLILOR
Capitolul 6	COOPERAREA ÎNTRE CNCB, CLCB ȘI ALTE AUTORITĂȚI
Capitolul 7	GRUPUL DE EXPERTI PENTRU FEBRA AFTOASĂ
Capitolul 8	RESURSE (PERSONAL, ECHIPAMENT, LABORATOR)
Capitolul 9	VACCINAREA DE NECESITATE
Capitolul 10	PROGRAME DE INSTRUIRE PENTRU PERSONAL
Capitolul 11	PROGRAME DE INFORMARE ȘI CONȘTIENTIZARE A POPULAȚIEI
Capitolul 12	DISTRUGEREA CADAVRELOR ÎN CAZUL UNEI EPIDEMII MAJORE

ABREVIERI:

ANSVSA: Autoritatea Națională Sanitară Veterinară și pentru Siguranța Alimentelor

CNCB: Centrul Național de Combatere al Bolilor

CNSU: Comitetul Național pentru Situații de Urgență

CLCB: Centrul Local de Combatere al Bolilor

DGSVSA: Direcția Generală Sanitară Veterinară și pentru Siguranța Lanțului Alimentar

DSBNAMBSSA: Direcția de Sănătate, Bunăstare și Nutriție Animală, Monitorizare Boli și Supraveghere Sanitară Veterinară

GNE: Grupul Național de Experți

MADR: Ministerul Agriculturii și Dezvoltării Rurale

MAI: Ministerul Administrației și Internelor

SSV: Șeful Serviciilor Veterinare

UE: Uniunea Europeană

UCD: Unitatea Centrală de Decizie

UOC: Unitatea Operațională Centrală

UCS: Unitatea Centrală de Sprijin

ULD: Unitatea Locală de Decizie

UOL: Unitatea Operațională Locală

ULS: Unitatea Locală de Sprijin

CNSU: Comitetul Național pentru Situații de Urgență

CJSU: Comitetul Județean pentru Situații de Urgență

PREVEDERI GENERALE

Obiective

Acest Plan de contingență stabilește cadrul legal în care se va interveni pentru controlul și combaterea febrei aftoase în România. El descrie structurile strategice, tactice și de comandă ce vor interveni atât în cazurile de suspiciune, cât și în cele de confirmare a unui caz de febră aftoasă, la biongulate.

În Planul de contingență și în Manualul operațional, vor fi descrise și o parte din măsurile de control a bolii, înțelegând prin aceasta o supraveghere competentă a efectivelor de animale și a bolii, și metodele de prevenire a importului ilegal de carne infectată în țară, îmbunătățirea sistemelor de biosecuritate în exploatații și în târguri/piețe, precum și educarea și informarea populației din comunitățile rurale în care se află exploatații de animale biongulate, asupra semnelor de boală și a măsurilor ce trebuie aplicate pentru menținerea statusului indemn al fermelor și pentru reducerea riscului de contaminare.

În eventualitatea unui focar, strategia de control a bolii va fi în conformitate cu obligațiile pe care România și le-a asumat prin Tratatul de Aderare la Uniunea Europeană, cât și cu prevederile comunitare în domeniu.

Criteriile și cerințele pentru stabilirea Planului de contingență sunt cele stabilite în secțiunea 13 (art. 74-78) și anexa nr. 17 a Directivei Consiliului 2003/85/CE, privind măsurile comunitare pentru controlul febrei aftoase care abrogă Directiva 85/511/CEE și deciziile 89/531/CEE și 91/665/CEE și amendează Directiva 92/46/CEE publicată în Jurnalul Oficial al Comunităților Europene (JOCE) nr. L 306 din 22 noiembrie 2003, așa cum a fost modificată ultima dată prin Decizia Comisiei 2005/615/CE care amendează anexa XI la Directiva Consiliului 2003/85/CE, referitoare la laboratoarele naționale în anumite state membre, publicată în Jurnalul Oficial al Comunităților Europene (JOCE) nr. L 213 din 18 august 2005, transpusă în legislația românească prin Ordinul Președintelui ANSVSA nr. 113/2007

Aceste criterii și cerințe pot fi amendate, luând în considerare natura specifică a febrei aftoase și progresul realizat în dezvoltarea controlului bolilor și măsurilor de protecție a mediului, în conformitate cu cerințele Uniunii Europene.

Procedurile detaliate care vor fi adoptate de către serviciile veterinare, personalul din teritoriu și de liderii Centrului Local de Control al Bolii în eventualitatea unui focar de febră

aftoasă, sunt stabilite în Manualul operațional pentru febra aftoasă care face parte din prezentul Plan de contingență.

Primul obiectiv al Guvernului în gestionarea focarelor de boală de orice natură îl constituie restaurarea statutului de indemnitate al României cât mai rapid posibil, scop în care autoritățile române vor cauta să:

- limiteze la minimum numărul animalelor care trebuie ucise ca urmare a evoluției bolii și să asigure că uciderea acestora va avea loc în condiții corespunzătoare de bunăstare;
- protejeze sănătatea publică;
- afecteze la modul minimal industria alimentară, turismul, agricultura, comunitățile rurale și economia, în general;
- minimalizeze distrugerile asupra mediului;
- minimalizeze costurile combaterii focarelor de boală.

Planul de contingență pentru febra aftoasă va fi revizuit și îmbunătățit ori de câte ori este necesar, cel puțin o dată la fiecare 5 ani. El va fi completat cu proceduri detaliate și instrucțiuni inserate în Manualul operațional.

INTRODUCERE

1. Date generale despre febra aftoasă

Febra aftoasă este o boală infecto-contagioasă înalt patogenă, afectând animalele biongulate, în special vitele, oile, porcii și caprele. Alte animale susceptibile la boala sunt biongulatele sălbatice, inclusiv elefanții. Boala este însoțită de apariția unor vezicule pline cu lichid, apărute la nivelul mucoasei gingivale sau al membrilor.

Există șapte tipuri de virus care produc semne similare, diferențiabile numai în laborator. Boala se poate răspândi prin contact direct sau indirect cu animalele bolnave, acestea excretând virusul chiar cu câteva zile înainte ca boala să dezvolte semne clinice.

Boala se poate răspândi și prin mișcări necontrolate de persoane, animale, vehicule sau alte obiecte contaminate cu virus; de asemenea, este posibilă împrăștierea virusului pe calea aerului, mai ales când bate vântul. Carnea provenită din carcacele animalelor infectate cu virusul febrei aftoase poate constitui o sursă remarcabilă de virus.

Virusul este sensibil la căldură, umiditate scăzută și anumiți dezinfectanți, dar poate rămâne activ pentru o perioadă variabilă într-un mediu favorabil, așa cum sunt carcacele congelate și obiectele contaminate.

Depistarea și raportarea la timp a bolii, cât și respectarea unor măsuri de biosecuritate extrem de severe face posibilă limitarea răspândirii virusului către contactii din jur.

2. Etapele sistemului de alertă

Această secțiune stabilește mecanismul efectiv în vigoare, pentru a se asigura că răspunsul la un focar de boală poate fi implementat într-o manieră coordonată și eficientă. Diagrama următoare furnizează o vedere generală asupra pașilor ce trebuie urmați în investigațiile în urma suspiciunii de boală și a acțiunilor ce trebuie întreprinse, dacă boala este confirmată.

După confirmarea bolii, diferite structuri și grupuri sunt stabilite în așa fel încât să sprijine intervenția pentru aplicarea măsurilor de control .

Manualul operațional trebuie să cuprindă procedurile necesare, pentru a avea certitudinea că organizațiile și oamenii cu responsabilități sunt notificate la apariția bolii și au instrucțiuni detaliate privind rolul lor în operațiunile de control al bolii.

Pentru un răspuns eficient, se va adopta un sistem de alertă standard, pe culori, după cum urmează:

- CULOAREA **ALBĂ**: când boala nu este prezentă sau suspectată; aceasta este alerta în circumstanțe normale;

- CULOAREA **NEAGRĂ**: când riscul de boală este mai mare decât obișnuit; de exemplu, boala poate fi suspectată sau confirmată în vecinătatea statelor membre ale Uniunii Europene, ceea ce necesită un nivel sporit de vigilență. Decizia de a ridica gradul de alertă de la alb, la negru, îi aparține SSV.

- CULOAREA **PORTOCALIE** : când, în urma întocmirii anchetei epidemiologice, există o suspiciune cu semne clinice privind prezența bolii într-o incintă. S-au recoltat probe și s-au trimis spre analiză unui laborator.

- CULOAREA **ROȘIE**: când boala a fost deja confirmată.

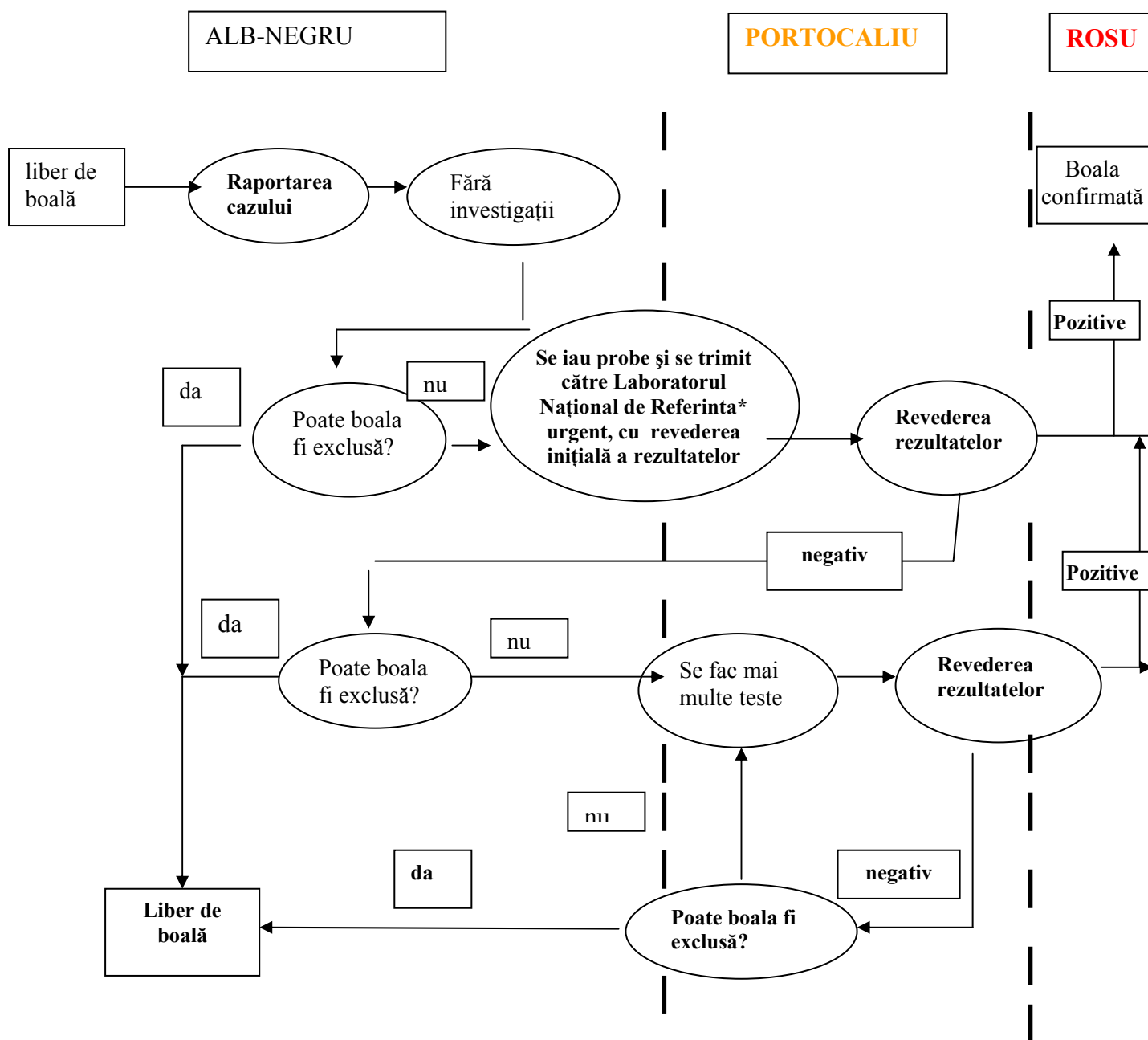

*: Laboratorul Național de Referință poate identifica o boala notificabilă, caz în care imediat alerta se va schimba în culoarea portocalie.

CAPITOLUL I

PREVEDERI LEGISLATIVE

Pentru controlul febrei aftoase în România, baza legală o constituie Ordinul nr. 113/ 2007 pentru aprobarea Normei sanitare veterinare privind măsurile pentru controlul febrei aftoase, publicat în Monitorul Oficial al României nr. 402 din 15 iunie 2007 (ce transpune Directiva Consiliului 2003/85/CE privind măsurile comunitare pentru controlul febrei aftoase). Pe lângă acesta, cadrul legal de aplicare al măsurilor de control este completat de legislația relevantă în domeniu.

Ordinul nr. 113/ 2007 stabilește măsurile minime de control ce trebuie adoptate în caz că situația bolii o impune. Este necesar ca măsurile de control al bolii să fie instituite imediat ce boala este suspectată, aceasta implicând inclusiv controlul mișcării animalelor.

Politica de abordare a febrei aftoase impune ca toate animalele susceptibile de infecție, provenite din curțile infectate, cât și cele identificate drept contacti periculoși, să fie sacrificate.

Vaccinarea profilactică (de rutină) împotriva febrei aftoase este interzisă.

În cazul în care se suspectează infectarea cu virusul febrei aftoase, acțiunile care se întreprind sunt cele prezentate în tabelul de mai jos:

SUMARUL ACȚIUNILOR ÎNȚIALE ÎN CAZURILE SUSPECTE

Statutul alertei (întreg teritoriul țării)	Nivelul suspiciunii (privitor la un caz anume)	Scenarii posibile
Alb/Negru	0 Boala nu este suspectată în urma anchetei epidemiologice	Orice restricție în incintele suspecte se ridică, nu se instituie nici o altă acțiune.
	1 (Portocaliu numai pentru FA) Leziunile și boala clinică nu sunt tipice, deși boala nu poate fi exclusă în întregime.	Animalele suspecte sunt lasate în viață și observate. Se recoltează probe pentru diagnosticul de laborator.
Portocaliu	2 Leziunile și semnele clinice sugerează o boala notificabilă, dar nu sunt pe deplin convingătoare.	Animalele suspecte care prezintă leziuni sunt ucise ca o măsură preventivă (excluzându-le pe acelea ucise pentru examinarea post-mortem și recoltarea de probe de țesut). Probele recoltate sunt trimise pentru diagnostic de laborator)
	3 Veterinarul fermei împreună cu cel zonal consideră, din ancheta epidemiologică, că boala există.	Toate efectivele susceptibile din incinta suspectă seucid ca măsură preventivă; se recoltează probe și se trimit pentru diagnosticul de laborator.
Roșu	4 La fel ca la nivelul 3, boala a fost deja confirmată în țară sau există o evidență certă că boala a pătruns deja în țară; de exemplu, boala a fost introdusă cu animale importate dintr-o regiune unde au fost confirmate cazuri de boală.	Toate cirezile susceptibile din exploatarea suspectă vor fi ucise la suspiciunea de boală pusă prin semne clinice, fără a mai aștepta rezultatele de laborator. - Probele transmise pentru diagnosticul de laborator confirmă prezența virusului în exploatare. - Boala este prezentă în țară, fiind confirmate și alte cazuri.

În timpul focarelor de boală, ANSVSA poate solicita asistență de la alte ministere, reunite în cadrul Comitetului Național pentru Situații de Urgență, sub denumirea Centrul Național de Combatere a Bolilor, așa cum este prevăzut în Legea nr. 1/2008 pentru modificarea și completarea Ordonanței Guvernului nr. 42/2004 privind organizarea activității sanitar-veterinare și pentru siguranța alimentelor și în **HOTĂRÂREA nr. 1.189 din 3 octombrie 2009** privind organizarea, funcționarea și atribuțiile Centrului Național de Combatere a Bolilor și ale structurilor din componența acestuia.

1.1 Prevederi legislative pentru domenii specifice

1.1.1. Notificarea cazurilor suspecte de febră aftoasă

Prevederile referitoare la notificarea internă a febrei aftoase sunt descrise în capitolul 2, art. 3 al Ord. nr.113/2007. Conform acestuia, prezența sau suspiciunea febrei aftoase este notificată obligatoriu și imediat către autoritatea veterinară competentă de către orice persoană cu experiență în domeniul creșterii și îngrijirii animalelor: medicii veterinari practicieni, medicii veterinari oficiali, personalul veterinar cu experiență în domeniu și orice persoană cu o ocupație care implică animalele din specii susceptibile sau produsele provenite de la acestea.

ANSVSA trebuie să notifice boala și să furnizeze informații Comisiei Europene și Statelor Membre cu privire la cazurile ulterioare confirmate la animalele din specii susceptibile dintr-o zonă infectată sau la produsele provenite de la acestea.

1.1.2. Măsuri în caz de suspiciune a febrei aftoase

În caz de suspiciune a febrei aftoase, ANSVSA dispune investigarea imediată, pentru a confirma sau infirma prezența febrei aftoase și pentru a preleva probele necesare investigării în laborator.

Restricțiile privind punerea sub supraveghere oficială a exploatației suspecte, mișcarea de animale susceptibile, a produselor de proveniență, cadavrelor de animale, persoanelor sau a materialelor din exploatațiile afectate sunt prevăzute în secțiunea a 2-a, la art. 4 și 5 din Ord. nr.113/2007.

Restricțiile dispuse în aceste cazuri sunt descrise în Manualul operațional pentru febra aftoasă și sunt în conformitate cu Ord. nr.113/2007 pentru aprobarea Normei sanitare veterinare privitoare la măsurile de control împotriva febrei aftoase.

Extinderea măsurilor de control și asupra altor exploatații este prevăzută în Cap. 2 art. 6 al Ord. nr. 113/2007, iar instituirea unei zone temporare de control este prevăzută la art. 7 al aceluiași Ordin.

1.1.3. Măsuri în cazul confirmării prezenței febrei aftoase

Instituirea restricțiilor asupra mișcării animalelor și instituirea măsurilor de control a bolii în orice exploatație infectată sunt prevazute în Cap. 2 la art. 10 din Ord. nr. 113/2007.

Măsurile de control trebuie axate asupra tuturor speciilor de animale susceptibile, toate animalele pasibile de contact fiind sacrificate la fața locului sau, în circumstanțe excepționale, în cel mai apropiat loc adecvat.

Probele necesare diagnosticului de laborator vor fi prelevate înainte sau în timpul uciderii, de către medicul veterinar oficial.

Cadavrele provenite de la animale din specii susceptibile sau carcasele provenite în urma uciderii pentru aplicarea măsurilor de control vor fi prelucrate sub supraveghere oficială, iar carcasele și produsele specificate la Cap. 2, art. 4, alin. (3), lit. c al Ordinului nr.113/2007 trebuie izolate până la confirmarea sau infirmarea bolii.

Măsurile în cazul confirmării febrei aftoase sunt detaliate în Manualul operațional și sunt în conformitate cu prevederile secțiunii a 3-a, art. 10-14 ale Ordinului nr. 113/2007 pentru aprobarea Normei sanitare veterinare privitoare la măsurile de control împotriva febrei aftoase.

Măsurile aplicabile în cazul unui focar de febră aftoasă aflat în vecinătatea sau în locații specifice ce dețin animale din specii susceptibile, în abatoare, posturi de inspecție la frontieră și mijloace de transport sunt cuprinse în secțiunea a 3-a, la art. 15 și art. 16 ale Ordinului nr. 113/2007 pentru aprobarea normei sanitare veterinare privitoare la măsurile de control împotriva febrei aftoase.

Pentru realizarea unui control eficient al febrei aftoase este necesară activarea imediată a CNCB și CLCB, în conformitate cu prevederile secțiunii a 13-a, art. 70 al Ordinul nr. 113/2007 pentru aprobarea normei sanitare veterinare privitoare la măsurile de control împotriva febrei aftoase.

1.1.4. Măsuri suplimentare în cazul confirmării focarelor de febră aftoasă

În cazul diagnosticării febrei aftoase, animalele din speciile nereceptive din exploatația infectată trebuie și ele ucise și procesate, așa cum este stabilit în secțiunea 3, art. 14 al Ordinului nr.113/2007.

Conform aceluiași articol, autoritatea competentă va dispune toate pregătirile necesare pentru vaccinarea de necesitate într-o zonă similară ca mărime zonei de supraveghere; de asemenea,

poate aplica măsurile prevăzute în secțiunea 2, la articolele 7 (stabilirea unei zone temporare de control în care mișcarea animalelor susceptibile este interzisă pe o perioadă specificată) și 8 (implementarea unui program preventiv de eradicare, inclusiv uciderea preventivă a animalelor din specii susceptibile de a fi infectate, și chiar a celor din unitățile de producție conexe sau învecinate..

1.1.5. Măsuri în exploatații ce constau din unități epidemiologice de producție diferite și exploatații de contact

Măsurile care se adoptă în cazul confirmării febrei aftoase în cadrul categoriilor de exploatații amintite mai sus sunt prevăzute în secțiunea a 5-a, la art. 17 și art. 18 ale Ordinului nr.113/2007. Respectivetele articole oferă posibilitatea unor derogări de la art. 10. alin. 1, art. 4. alin. 1, art. 4. alin. 2 și art. 4. alin. 3, referitoare la măsurile de control ce se aplică în cazurile de suspiciune și confirmare a febrei aftoase.

1.1.6. Ancheta epidemiologică

Efectuarea anchetei epidemiologice este prevăzută în secțiunea a 3-a, la art. 13 din Ord. nr.113/2007; ea trebuie să folosească chestionarul din Manualul operațional pentru febra aftoasă și să obțină date concrete care să ajute la stabilirea unui diagnostic corect și rapid.

1.1.7. Stabilirea zonelor de protecție și de supraveghere

În caz de confirmare a febrei aftoase într-o locație, autoritatea veterinară locală (medicul veterinar zonal) va stabili zonele de protecție și de supraveghere în conformitate cu art. 19 din secțiunea a 6-a, din Ord. 113/2007.

Medicul veterinar zonal va colabora strâns, atât în stabilirea zonelor de protecție și de supraveghere, cât și la efectuarea anchetei epidemiologice cu DSVSAJ, cu CNCB și cu CLCB. După cum este prevăzut în secțiunea a 13-a, la art. 75 al sus-numitului ordin, CNCB și CLCB sunt asistate de un grup de experți în febra aftoasă.

Măsurile impuse în zona de protecție sunt prevăzute în secțiunea a 6-a, la art. 20 – 33 ale aceluiași Ordin și sunt descrise în Manualul operațional pentru febra aftoasă. Ele fac referire la recensământul efectivelor de specii susceptibile, la inspecția veterinară periodică, la transportul și mișcarea animalelor (dar și al produselor și subproduselor), al cărnii proaspete produse din zonele de protecție, la materialul seminal, ovule și embrioni colectați de la animale din specii susceptibile, la transportul și distribuirea bălegarului și îngrășământului natural, la lâna și pieile prelucrate și neprelucrate provenite de la animalele receptive din zona de protecție, la nutrețuri și furaje provenite din zona de protecție etc.

Statusul de sănătate privind febra aftoasă al exploatațiilor din zonele de restricție va fi supravegheat de către autoritatea veterinară locală (DSVSAJ) prin examinări clinice, morfopatologice și de laborator, în conformitate cu aceleași prevederi amintite anterior.

Măsurile impuse în zona de supraveghere sunt prevăzute în secțiunea a 6-a, la art. 35– 41 ale aceluiași Ordin și sunt descrise în Manualul operațional pentru febra aftoasă.

1.1.8. Regionalizarea teritoriului, controlul mișcării și identificarea.

Atunci când virusul febrei aftoase pare să se răspândească iar epidemia devine extensivă, vaccinarea de necesitate poate fi adoptată, dacă teritoriul României va fi regionalizat în una sau mai multe zone de restricție și libere, în conformitate cu prevederile art. 43 din secțiunea a 7-a, a Ordinului 113/2007. Zonele de restricție vor suporta măsurile prevăzute la art. 44, iar animalele vor fi identificate și mișcarea lor va fi controlată în acord cu prevederile art. 45 și 46 din secțiunea a 7-a, a ordinului anterior menționat.

1.1.9. Restabilirea statusului de indemnitate ca urmare a eradicării febrei aftoase

Se face în conformitate cu prevederile art. 57 – 59 din secțiunea a 9-a, a Ordinului 113/2007 ce aprobă normele sanitare veterinare privind măsurile de control împotriva febrei aftoase ce constituie transpunerea Directivei Consiliului 2003/85/CE privind măsurile comunitare pentru controlul febrei aftoase, care abrogă Directiva 85/511/CEE și deciziile 89/531/CEE și 91/665/CEE și amendează Directiva 92/46/CEE, publicată în Jurnalul Oficial al Comunităților Europene (JOCE) nr. L 306 din 22 noiembrie 2003, p. 1, așa cum a fost modificată ultima dată prin Decizia Comisiei 2005/615/CE, care amendează anexa XI la Directiva Consiliului 2003/85/CE, referitoare la laboratoarele naționale în anumite state membre, publicată în Jurnalul Oficial al Comunităților Europene (JOCE) nr. L 213 din 18 august 2005.

1.1.10 Curățenia și dezinfecția

Curățarea și dezinfecția clădirilor folosite pentru a adăposti animalele din speciile receptivă, împrejurimile acestor adăposturi, vehiculele folosite pentru transport, a echipamentului folosit în exploatație și a tuturor lucrurilor care ar putea fi contaminate sunt prevăzute în secțiunea a 3-a, la art. 11 al Ord. 113/2007. Aceste operațiuni trebuie efectuate sub supraveghere oficială și în conformitate cu instrucțiunile medicului veterinar oficial.

Dezinsecția se realizează numai cu substanțe dezinfectante care au autorizație de folosire în România drept produse biocide de igienă, active pentru virusul febrei aftoase, în conformitate cu Directiva Consiliului 98/8/CE; o listă a acestor substanțe se afla în Manualul operațional.

1.1.11. Ecarisarea cadavrelor și a altor subproduse

Strategia și cadrul legal privind organizarea și desfășurarea activității de neutralizare a deșeurilor de origine animală, indiferent de locul de proveniență al acestora, este stabilită de Ordonanța Nr. 47/2005 ce transpune parțial Reg. Parlamentului European și Consiliului nr. 1069/2009/CE.

1.1.12. Plăți compensatorii

Uciderea animalelor infectate și a animalelor care reprezintă sursa de contact și plata compensațiilor sunt cuprinse în Hotărârea de Guvern Nr.1214/2009 privind metodologia pentru stabilirea și plata despăgubirilor ce se cuvin proprietarilor de animale taiate, ucise sau altfel afectate în vederea lichidării rapide a focarelor de boli transmisibile ale animalelor. Actul specifică la art. 4-8 cine sunt beneficiarii plăților compensatorii, modul în care se compensează valoarea animalelor sacrificate din cauza FA, de unde se alocă fondurile pentru combaterea bolilor la animale și descrie baza de calcul a acestei evaluări. Lista bolilor pentru care se acordă despăgubiri este prevăzută în anexa nr. 1 a H.G. Nr.1214/2009 și se actualizează, ori de câte ori este necesar.

Plata despăgubirilor va fi făcută către proprietar, la prețul pieții, pentru animalele ucise în caz de suspiciune a bolii în scop de diagnostic și pentru combaterea bolii, cât și pentru produsele de origine animală și materialele care au fost confiscate și distruse prin incinerare sau îngropare, în conformitate cu prevederile Ordinului 113/2007, în termen de 90 de zile de la tăierea, uciderea sau afectarea în alt mod a animalelor, conform art. 5 al H.G. Nr.1214/2009

1.1.13. Vaccinarea

În cazuri speciale, pentru evitarea diseminării bolii, există posibilitatea vaccinării de necesitate împotriva febrei aftoase. Decizia de vaccinare se va lua în cazul în care prevederile stipulate la secțiunea a 8-a, de art. 48 și 49 ale Ordinului 113/2007 sunt îndeplinite și trebuie adoptată în conformitate cu cerințele Uniunii Europene.

În afară de vaccinarea de necesitate, în zonele regionalizate se mai poate aplica vaccinarea de protecție conform art. 50 din secțiunea a 8-a, a Ordinului 113/2007, cu condiția ca zona de vaccinare să fie înconjurată de o zonă de supraveghere (definită după cerințele OIE), de cel puțin 10 km de la perimetrul zonei de vaccinare.

1.1.14. Penalități

Nerespectarea măsurilor de control aplicate pentru combaterea bolilor infecțioase la animale se sancționează conform legii, iar aplicarea sancțiunilor este reglementată de Hotărârea Guvernului nr. 984/2005 cu modificările și completările ulterioare.

CAPITOLUL II

PREVEDERI FINANCIARE

Costurile combaterii bolii

Costurile necesare aplicării măsurilor legale de controlul bolilor infecto-contagioase sunt finanțate din fondurile prevăzute în bugetul Autorității Naționale Sanitare Veterinare și pentru Siguranța Alimentelor, la titlul 51 "Transferuri între unități ale administrației publice", alineatul 51.01.01 "Transferuri către instituții publice".

Despăgubirile se acordă pentru:

- animale
- pagube colaterale

Despăgubirile pentru animale se acordă la valoarea de înlocuire la prețul pieței a animalului tăiat, ucis ori altfel afectat sau, după caz, la suma pierderii suferite de proprietar, la data când a avut loc acțiunea de lichidare a focarelor de boală, ca măsură pentru eradicarea și combaterea bolilor transmisibile ale animalelor.

Despăgubirile se acordă în caz de:

- suspiciune de boală
- confirmare de boală

Excepție fac sumele recuperate prin valorificarea produselor și subproduselor de la animalele tăiate, ucise sau altfel afectate.

Animalele care fac obiectul despăgubirilor trebuie să îndeplinească următoarele condiții:

- Să fie deținute cu respectarea normelor sanitar – veterinar în vigoare;
- Să fie declarate și înregistrate în registrul agricol și în sistemul național de identificare și înregistrare a animalelor în conformitate cu reglementările legale în vigoare;

Se acordă despăgubiri persoanelor juridice și fizice pentru animalele:

- tăiate sau ucise în cazul măsurilor care se întreprind pentru lichidarea rapidă a focarelor de boală;
- diagnosticate pozitiv și predate către unitățile de abatorizare direct de către proprietarii acestora ori prin intermediari, în cadrul programelor naționale de eradicare a epizootiilor;
- suspicionate de boală și predate către unitățile de abatorizare autorizate sanitar-veterinar, în vederea sacrificării în scop de diagnostic;
- din exploațiile aflate în zona de protecție a focarului;

Beneficiază de despăgubiri și alte persoane fizice și juridice care au suferit pagube colaterale prin aplicarea măsurilor de eradicare și combatere a bolilor

Despăgubirile se acordă în baza:

- evaluărilor făcute de Comisia de evaluare
- a documentației întocmită de persoana fizică sau juridică.

Despăgubirile se acordă indiferent dacă animalele sunt asigurate sau nu.

Retribuirea personalului angajat al ANSVSA care participă la activitățile de combatere a focarelor este asigurată de ANSVSA.

Departamentele administrative ale ANSVSA și DSVSAJ vor asigura din timp derularea unor contracte cadru cu furnizorii de materiale, echipamente și servicii, pentru aprovizionarea CLCB în perioada de liniște epidemiologică și respectând prevederile legale în vigoare privind achizițiile publice.

În ceea ce privește achizițiile în regim de urgență, conform OUG nr. 34/2006 privind atribuirea contractelor de achiziție publică, a contractelor de concesiune de lucrări publice și a contractelor de concesiune de servicii, art. 19 prevede: „Autoritatea contractantă achiziționează direct produse, servicii sau lucrări, în măsura în care valoarea achiziției, ..., nu depășește echivalentul în lei a 15000 euro pentru fiecare achiziție de produse, servicii sau lucrări. Achiziția se realizează pe bază de document justificativ.”

O altă metodă de achiziție pentru produse și servicii în regim de urgență este procedura de negociere fără publicare prealabilă a unui anunț de participare în condițiile art. 122 din OUG nr. 34/2006, litera c: „ca o măsură strict necesară, atunci când perioadele de aplicare a licitației deschise, a licitației restrânse, a negocierii cu publicare de extremă urgență, determinată de evenimente imprevizibile și care nu se datorează sub nicio formă unei acțiuni sau inacțiuni a autorității contractante. Autoritatea contractantă nu are dreptul de a stabili durata contractului pe o perioadă mai mare decât cea necesară, pentru a face față situației de urgență care a determinat aplicarea procedurii de negociere fără publicarea prealabilă a unui anunț de participare. În cazuri de forță majoră sau în cazuri temeinic motivate, autoritatea contractantă are dreptul de a emite un ordin de începere al serviciilor/lucrărilor concomitent cu inițierea procedurii de negociere fără publicarea prealabilă a unui anunț de participare.”

Dacă apar situații neprevăzute (izbucnirea unor focare de boală) ce necesită fonduri suplimentare, sumele se vor aloca din « Fondul de Intervenție al Guvernului ».

Departamentele administrative ale ANSVSA și DSVSAJ vor asigura derularea unor contracte cadru cu furnizorii de materiale, echipamente și servicii, pentru aprovizionarea CLCB.

Cheltuielile ocazionate de elaborarea programului de intervenție în situații de necesitate (inclusiv a programelor de vaccinare, identificarea animalelor) și în general, toate cheltuielile de pregătire a operațiunilor sunt finanțate din fondurile bugetare destinate serviciilor veterinare pentru activități curente. La aceste fonduri se mai pot adauga fonduri alocate de Uniunea Europeană.

Finanțarea acțiunilor care se dispun de către Centrul Național de Combatere a Bolilor se asigură de la bugetul de stat, în condiții stabilite prin hotărâre a Guvernului.

CAPITOLUL III

LANȚUL DE COMANDĂ

În cazul confirmării unui focar de febră aftoasă pe teritoriul României, având în vedere faptul că țara este indemnă de această boală din anul 1972, în cadrul **Comitetului Național pentru Situații de Urgență** se constituie, prin hotărâre a Guvernului, în conformitate cu prevederile Legii 1/2008, **Centrul Național de Combatere a Bolilor (CNCB)**, sub conducerea nemijlocită a Ministrului Administrației și Internelor și sub coordonarea primului-ministru.

Responsabilitatea pentru combaterea febrei aftoase la nivel național revine astfel Ministrului Administrației și Internelor, în calitate de conducător al **Centrului Național de Combatere a Bolilor**. Astfel, ministrul administrației și internelor este șeful lanțului de comandă și totodată, membru permanent al CNCB.

Ministrul administrației și internelor delegă Președintelui **Autorității Naționale Sanitare Veterinare și pentru Siguranța Alimentelor (ANSVSA)** – care este Șeful Serviciilor Veterinare (SSV) - responsabilitatea elaborării și menținerii Planului de Contingență. La nivel județean, această atribuție îi revine Directorului executiv.

În condiții de criză, Președintele ANSVSA, în calitate de conducător al **Unității Operaționale Centrale**, este următoarea verigă a lanțului de comandă și are responsabilitatea de a implementa atribuțiile specifice legate de partea operațională a planului de contingență pentru febra aftoasă (atribuții specifice serviciilor veterinare).

Președintele ANSVSA este responsabil cu direcționarea strategiilor de combatere a bolii către partea operațională a **Centrelor Locale de Combatere a Bolii (CLCB)**.

La nivel județean, responsabilitatea deplină pentru combaterea/controlul febrei aftoase în afara sarcinilor specifice veterinare, îi revine Prefectului, care este legătura lanțului de comandă a ministrului administrației și internelor,

În cadrul părții operaționale a CLCB, directorul coordonator al **DSVSAJ** respectiv a mn. București este următoarea verigă a lanțului de comandă.

Instituțiile care aparțin **Unității(lor) Centrale și Locale de Sprijin** și care nu sunt subordonate MAI, folosesc propriile lor lanțuri de comandă existente.

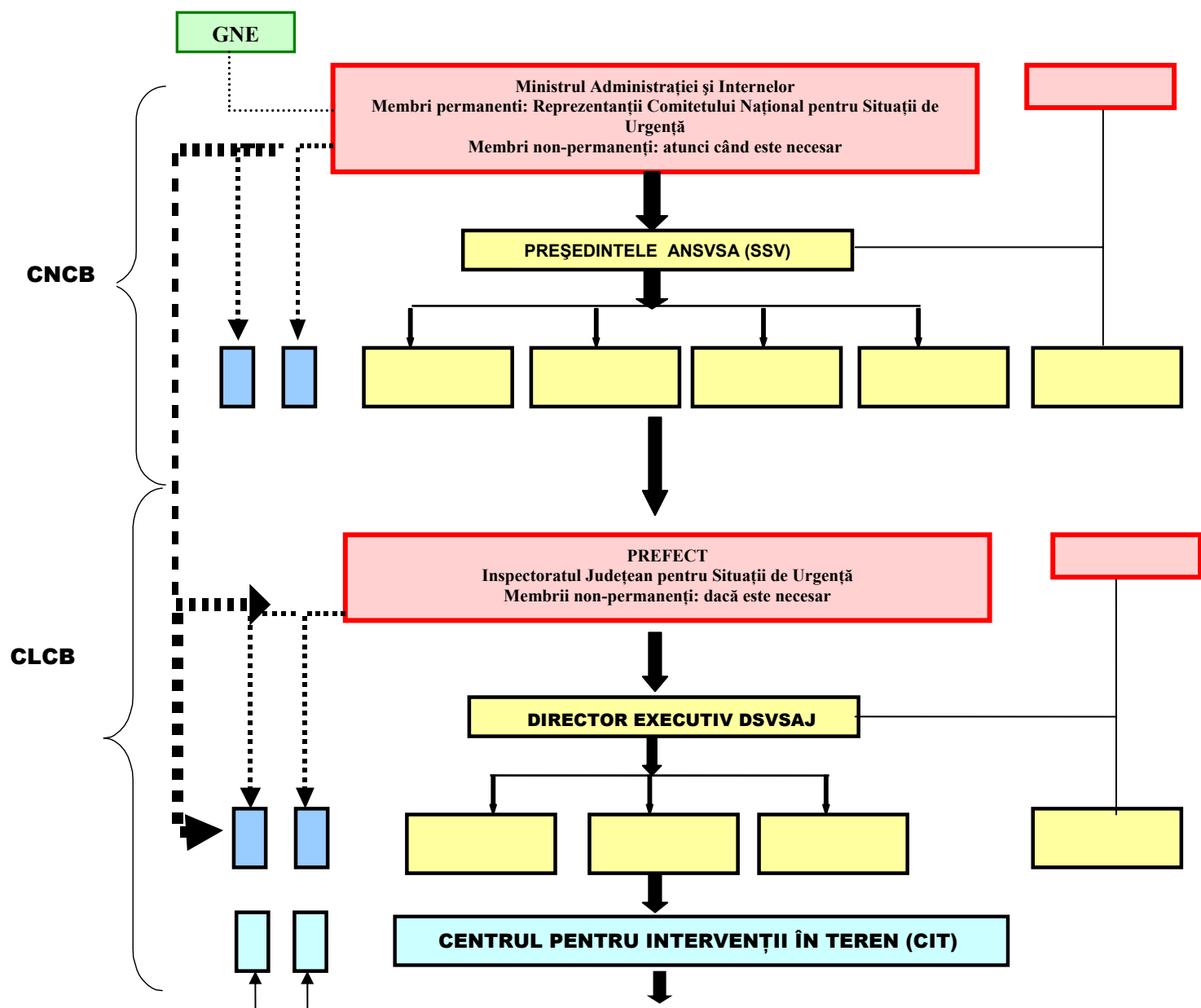

Fig. 1: Lanțul de comandă (pentru mai multe detalii cu privire la domeniile care nu au fost menționate, vezi capitolele următoare)

CAPITOLUL IV

CENTRUL NAȚIONAL DE COMBATERE A BOLILOR (CNCB)

CNCB funcționează, potrivit legii, ca organism interministerial de management, în cadrul Comitetului Național pentru Situații de Urgență, iar organizarea lui este prevăzută în Legea 1 din 8 ianuarie 2008 pentru modificarea și completarea O.G. nr. 42/2004 privind organizarea activităților sanitare veterinare și pentru siguranța alimentelor. CNCB se află sub conducerea Ministrului Administrației și Internelor și în H.G. 1189/2009.

CNSU, ca structură interministerială pentru intervențiile de urgență (reprezentate inclusiv de evoluția bolilor infecto-contagioase la animale), are următoarele atribuții principale stabilite în art. 20. al OUG 21/2004 modificată:

- a) examinează și propune spre adoptare Guvernului Planul național de asigurare cu resurse umane, materiale și financiare pentru gestionarea situațiilor de urgență;
- b) analizează și supune spre aprobare Guvernului Regulamentul-cadru de organizare, funcționare și dotare a comitetelor, centrelor operaționale și centrelor operative pentru situații de urgență, precum și fluxul informațional decizional;
- c) declară, cu acordul primului-ministru, starea de alertă la nivel național sau la nivelul mai multor județe, coordonează gestionarea situațiilor de urgență și declară încetarea stării de alertă;
- d) hotărăște, cu acordul primului-ministru, punerea în aplicare a planurilor de evacuare, la propunerea comitetelor ministeriale, județene sau al municipiului București;
- e) propune Guvernului, prin ministrul administrației și internelor, instituirea de către Președintele României a "stării de urgență" în zonele afectate, în baza solicitărilor primite de la comitetele județene sau al municipiului București, și urmărește îndeplinirea măsurilor stabilite în acest sens;
- f) propune Guvernului solicitarea/acordarea de asistență umanitară internațională în cazul situațiilor de urgență cu impact deosebit de grav, pe baza analizelor întocmite de Inspectoratul General pentru Situații de Urgență;
- g) coordonează, pe teritoriul național, activitatea forțelor internaționale solicitate pentru rezolvarea situațiilor de urgență, îndeosebi în domeniul înlăturării efectelor distructive ale dezastrelor, în conformitate cu prevederile legii române;
- h) propune Guvernului includerea în bugetul de stat anual a fondurilor necesare pentru gestionarea situațiilor de urgență, inclusiv pentru operaționalizarea Sistemului Național și a

structurilor de intervenție în afară frontierelor de stat, în cadrul structurilor specializate ale organismelor internaționale cu atribuții în domeniu;

i) stabilește repartizarea principalelor funcții de sprijin pe care le asigură ministerele, celelalte organe centrale și organizațiile neguvernamentale privind prevenirea și gestionarea situațiilor de urgență, care se aprobă prin hotărâre a Guvernului;

j) inițiază elaborarea de acte normative pentru gestionarea situațiilor de urgență și le avizează pe cele elaborate de comitetele ministeriale, județene și al municipiului București;

k) analizează și supune spre aprobare Guvernului scoaterea de la rezervele de stat a unor produse și bunuri materiale necesare sprijinirii autorităților administrației publice locale și populației afectate de dezastre sau alte situații de urgență;

l) stabilește modul de cooperare a structurilor Sistemului Național cu alte autorități și organisme ale statului român sau internaționale abilitate în managementul stărilor excepționale;

m) coordonează informarea opiniei publice privind managementul situațiilor de urgență;

n) îndeplinește orice alte atribuții stabilite potrivit legii.

CNCB este responsabil de politica și operațiunile adoptate febrei aftoase la nivel național, având următoarele atribuții, în conformitate cu prevederile Hotărârii nr. 1.189 din 3 octombrie 2009 privind organizarea, funcționarea și atribuțiile Centrului Național de Combatere a Bolilor și ale structurilor din componența acestuia:

a) definirea măsurilor de control și combatere a bolilor;

b) asigurarea implementării prompte și eficiente a măsurilor de combatere a bolilor de către centrele locale de combatere a bolilor, respectiv de către Centrul de Combatere a Bolilor al Municipiului București;

c) dispunerea efectuării de studii epidemiologice asupra bolii;

d) organizarea de campanii de vaccinare de necesitate, dacă este cazul;

e) comunicarea cu Comisia Europeană, cu statele membre ale Uniunii Europene, cu organizațiile veterinare naționale și internaționale, precum și cu instituții agricole și de comerț, cu privire la evoluția focarelor de boală;

f) colaborarea cu laboratoarele naționale și internaționale în vederea confirmării diagnosticului;

g) colaborarea cu presa și alte instituții ale mass-mediei cu privire la informarea populației în legătură cu măsurile de control și combatere a bolilor;

h) dispunerea acțiunilor a căror finanțare se asigură de la bugetul de stat, în condiții stabilite prin hotărâre a Guvernului.

În plus, CNCB trebuie să

- Stabilească obiectivele generale pentru operațiunea de control al bolii;
- Stabilească componența Unității Centrale de Decizie (UCD) și a Unității Centrale de Sprijin.

Componența **CNCB** este următoarea:

- a) **Unitatea Centrală de Decizii (UCD)**,
- b) **Unitatea Operațională Centrală (UOC)**
- c) **Unitatea Centrală de Sprijin (UCS)**

Organizarea, funcționarea și atribuțiile CNCB și a structurilor din subordinea acestuia, sunt stabilite prin Ordonanță de Guvern nr. 1189/2009, la solicitarea Ministrului Administrației și Internelor și prin proceduri proprii ale CNSU- IGSU și ANSVSA.

UCD este localizată la nivelul Comitetului Național pentru Situații de Urgență la următoarea adresă:

Banu Dumitrache nr. 46

Sector 2, București

Tel. +4021 206 61 50 Sector 3, București

UOC a CNCB are locația în cadrul ANSVSA la adresa:

Piața Presei Libere, nr. 1, Corp D1, sect. 1, cod postal 013701,
tel: 0374.150.200, fax: 021.312.4967, e-mail: office@ansvsa.ro

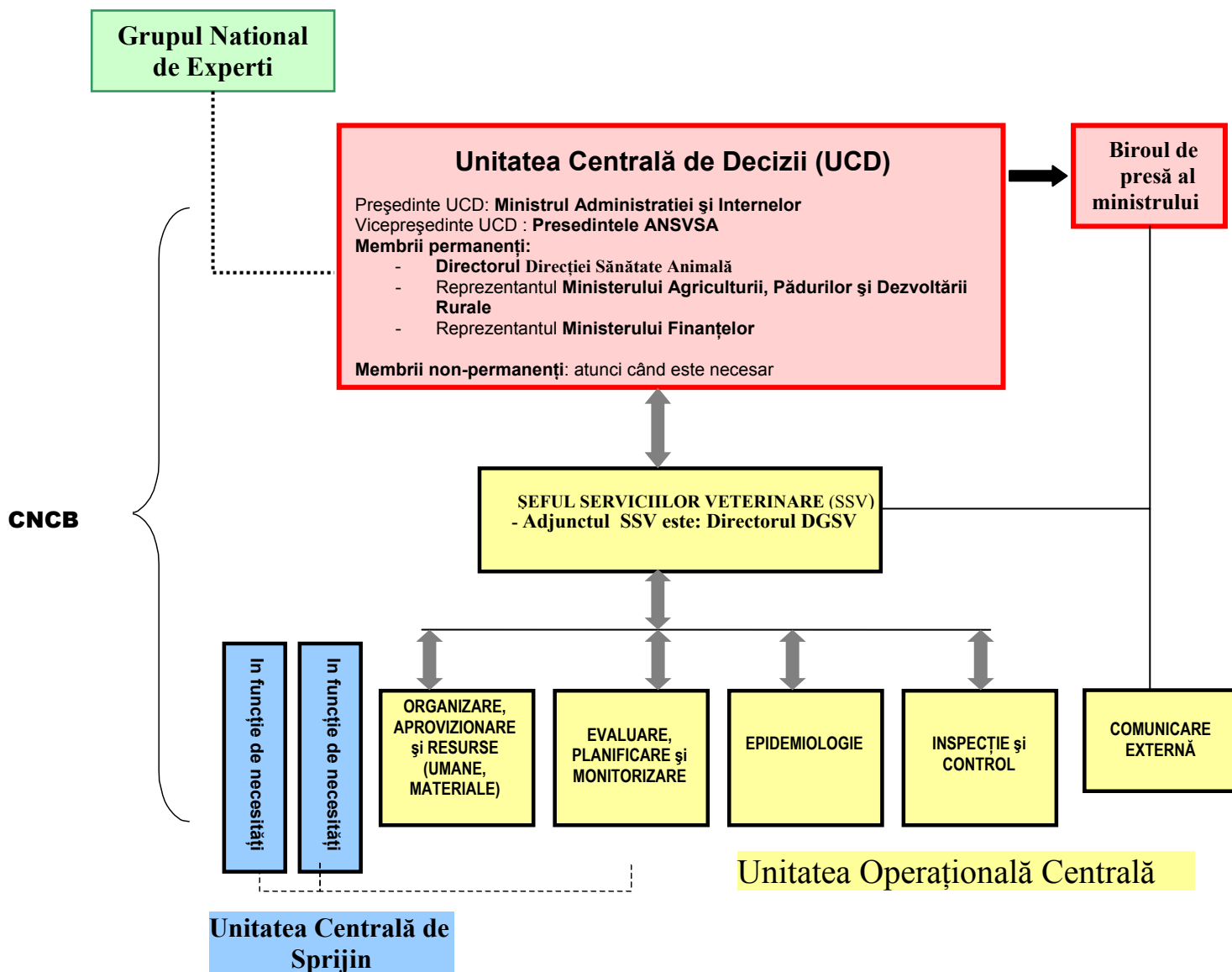

Fig. 3 Organigrama CNCB

4.1. Membrii și sarcinile subunităților CNCB

Unitatea centrală de decizii (UCD)

Este o structură cu rol de decizie, coordonare și control a Centrului Național de Combatere a Bolilor și este compusă din reprezentanți ai ministerelor și ai celorlalte instituții publice centrale desemnate în Comitetul Național pentru Situații de Urgență.

UCD este condusă de ministrul administrației și internelor.

Ea are următoarele atribuții principale:

- a) definirea și stabilirea strategiei de control și de combatere a bolilor;
- b) coordonarea activităților de colaborare dintre autoritățile și instituțiile publice cu atribuții în gestionarea situațiilor de urgență;
- c) emiterea deciziilor și a instrucțiunilor, în condițiile legii;
- d) analizarea informațiilor primite din teritoriu și transmise prin intermediul Unității operaționale centrale.

Unitatea Operațională Centrală

Conform H.G. 1189/2009, Atribuțiile Unității operaționale centrale sunt următoarele:

- a) centralizarea și evaluarea informațiilor primite din teritoriu și transmiterea lor către Unitatea centrală de decizii;
- b) notificarea internă și internațională a bolii;
- c) transmiterea către centrele locale de combatere a bolilor, respectiv către Centrul de Combatere a Bolilor al Municipiului București, a deciziilor și a instrucțiunilor emise potrivit legii și urmărirea implementării lor;
- d) verificarea corectitudinii aplicării măsurilor de control și combatere a bolii de către centrele locale de combatere a bolilor, respectiv de către Centrul de Combatere a Bolilor al Municipiului București;
- e) colaborarea cu autoritățile și instituțiile publice competente la nivel teritorial cu privire la planificarea măsurilor de control și combatere a bolii;
- f) colaborarea cu instituțiile din celelalte state membre ale Uniunii Europene pentru combaterea bolilor;
- g) evaluarea experienței celorlalte state membre ale Uniunii Europene cu privire la combaterea bolilor;
- h) organizarea și realizarea de întruniri în vederea perfecționării, prin schimburi de experiență, a personalului cu atribuții în controlul și combaterea bolilor;

i) asigurarea sprijinului tehnic de specialitate sanitar-veterinar necesar pentru intervenție în focarele de boală, precum și la punctele de frontieră și dispunerea măsurilor necesare conform competențelor;

j) alte atribuții legate de controlul și combaterea bolilor.

Unitatea operațională centrală este condusă de președintele Autorității Naționale Sanitare Veterinare și pentru Siguranța Alimentelor. Adjunctul șefului UOC este Directorul Direcției care se ocupă de sănătatea animală din cadrul ANSVSA.

Sarcinile Directorului care se ocupă de sănătatea animală sunt:

- Stabilește și pregătește întâlnirile, prezentările și misiunile cu FVO și țările terțe în ceea ce privește febra aftoasă;
- Monitorizează evoluția bolii în alte țări, după cum este necesar;
- Se asigură că notificarea internațională inițială este făcută în termen;
- Ține legătura cu Comisia Europeană, statele membre și țările terțe, după notificarea inițială;
- Participă la întâlnirile Unității Centrale de Decizii;
- Participă la întâlnirile zilnice ale CNCB;
- Consiliază asupra strategiilor și opțiunilor;
- Supervizează și consiliază activitățile în domeniul de ecarisare, dezinfecție și control al mișcărilor;
- Consiliază conducerea CNCB asupra evenimentelor semnificative, a tendințelor și predicțiilor;
- Reactualizează periodic rapoartele pentru CNCB și Cabinetul Primului Ministru;
- Participă din partea Guvernului, la conferințele de presă și dă interviuri în media când este necesar;
- Se asigură că resursele necesare bunei funcționări a CNCB sunt disponibile;
- Se asigură că bunăstarea personalului implicat în combaterea focarelor este respectată.

Sub conducerea acestora se află cinci departamente:

a. Departamentul organizare, buget, asigurare resurse umane și materiale

Șef departament: directorul Direcției buget, finanțe, investiții, achiziții, patrimoniu și administrativ din cadrul Autorității Naționale Sanitare Veterinare și pentru Siguranța Alimentelor.

Adjuncți: Șef serviciu Buget Finanțe și șef serviciu Resurse Umane și Pregătire Personal (ANSVSA).

Membri: personalul de la nivelul serviciilor: „Contabilitate”, „Buget Finanțe, Investiții, Achiziții”, „Administrativ și Patrimoniu” și ai serviciul resurse umane și pregătire personal;

b) Departamentul monitorizare, evaluare și planificare

Șef grup: Directorul Direcției Sănătate, Bunăstare și Nutriție Animală, Monitorizare Boli și Supraveghere Sanitară Veterinară (ANSVSA);

Adjuncți: Șeful serviciului Sănătate Animală Zoonoze, Monitorizare Boli și Supraveghere Sanitară Veterinară (ANSVSA); Șeful Serviciului Analiza, Identificarea și Evaluarea Riscului și șeful serviciului Programe Veterinare Cofinanțate;

Membri: personalul serviciului Sănătate Animală Zoonoze, Monitorizare Boli și Supraveghere Sanitară Veterinară responsabili de boala care evoluează în teritoriu și personalul care se ocupă de ecarisarea teritroiului; peronalul biroului de Bunăstare și Nutriție Animală care se ocupă de bunăstarea și protecția animalelor, personalul serviciului Analiza, Identificarea și Evaluarea Riscului, personalul serviciului programe veterinare cofinanțate;

.

c) Departamentul epidemiologie

Șef grup: Directorul Adjunct al Direcției Generale Sanitare Veterinare și pentru Siguranța Lanțului Alimentar

Adjunct: Șeful serviciului Notificare Boli și Unitatea Epidemiologică Centrală

Membri: personalul Serviciului Notificare Boli și Unitatea Epidemiologică Centrală cu atribuții în combaterea bolilor, identificarea animalelor și comerțul intracomunitar cu animale vii, materiale.

d) Departamentul inspecție și control;

Șef grup: Directorul Direcției Inspecții Sanitare Veterinare și pentru Siguranța Alimentelor (ANSVSA);

Membri: personalul direcției de resort

e) Departamentul comunicare externă

Conducătorul departamentului: șeful Serviciului Notificare Boli și Unitate Epidemiologică Centrală al Direcției Generale Sanitare Veterinare și pentru Siguranța Lanțului Alimentar din cadrul Autorității Naționale Sanitare Veterinare și pentru Siguranța Alimentelor.

Adjunct: șeful Biroului Comunicare și Relații cu Mass Media

Membri: personalul serviciului și biroului de resort

Atribuțiile departamentelor din cadrul Unității operaționale centrale sunt prevăzute într-o procedură specială aprobată prin ordin de Președintele ANSVSA.

4.2.3. Unitatea Centrală de Sprijin:

Membri:

- Consultanți și reprezentanți din domenii specifice ale Ministerelor și organizațiilor relevante;
- Personal administrativ suplimentar.

Sarcini:

- Comunicarea efectivă și eficientă cu celelalte părți ale CNCB;
- Administrarea resurselor de la nivelul CNCB.

CAPITOLUL V

CENTRUL LOCAL DE COMBATERE AL BOLILOR (CLCB)

Pentru sprijinirea acțiunilor de luptă împotriva febrei aftoase, la nivelul prefecturilor se constituie, sub conducerea prefectilor, centrul local de combatere a bolilor (CLCB), respectiv Centrul de Combatere a Bolilor al Municipiului București, acestea reprezentând structura specifică cu responsabilități în combaterea febrei aftoase la nivel local. Structura ierarhică este asemănătoare cu a CNCB.

O structură importantă a părții operaționale a CLCB este Centrul de Intervenție în Teren, care permite unităților de la nivel județean (local) combaterea efectivă a bolii și stricta respectare a măsurilor de biosecuritate.

Unitățile Operaționale din cadrul celor 42 de CLCB-uri sunt responsabile pentru aplicarea măsurilor de combatere a bolii la nivelul local din competența fiecăruia.

5.1. Structura CLCB

CLCB are în structura sa Unitatea Locală de Decizii (ULD), o Unitate Locală de Sprijin (ULS) și o Unitate Operațională Locală (UOL) în subordinea căruia se află Centrul pentru Intervenții în teren.

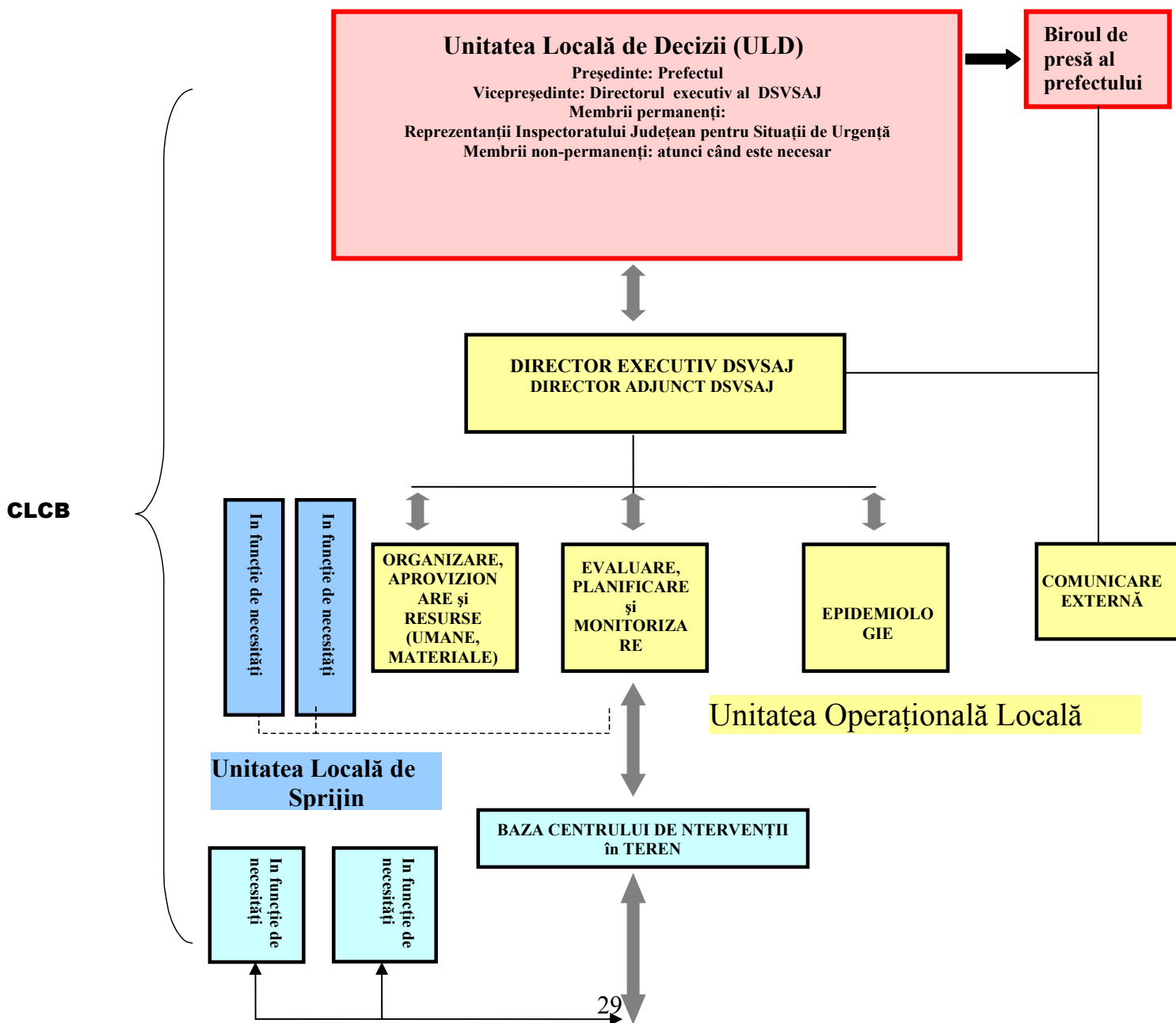

5.2. Responsabilitățile CLCB

CLCB are următoarele responsabilități:

- implementarea strategiei de control și combatere în cazul suspiciunii bolii sau a evoluției focarelor de boală ;
- efectuarea investigației clinice imediate, urmată de ancheta epidemiologică, în cazurile raportate ca fiind suspecte de boală și transportarea probelor către laboratorul național de referință pentru, diagnostic, în conformitate cu prevederile legale în vigoare;
- notificarea suspiciunilor de boală către Unitatea Operațională Centrală din CNCB, cât mai curând posibil;
- declararea bolii, după primirea confirmării diagnosticului în laborator a acesteia;
- stabilirea zonelor de protecție și a celor de supraveghere, stabilirea restricțiilor și eliberarea ordinelor de restricție către deținătorii de animale și către restul populației;
- închiderea târgurilor din interiorul zonelor de protecție și a celor de supraveghere și păstrarea legăturilor cu poliția, dar și pe tot teritoriul țării, pentru asigurarea controlului mișcării animalelor și a produselor embrionare;
- în cazul suspiciunii de boală în județe limitrofe, stabilirea legăturii cu CNCB și cu DSVSA din județul afectat, pentru determinarea demarcării zonelor de protecție și a zonelor de supraveghere comune;
- efectuarea imediată a recensământului speciilor receptive la boala diagnosticată în exploatațiile populației sau în exploatațiile comerciale aflate în interiorul zonelor de protecție și supraveghere, precum și în exploatațiile de contact, cu ajutorul personalului de la biroul agricol al primăriilor;
- stabilirea măsurilor de control al bolii în exploatațiile infectate și anume:
 - ✓ instituirea de restricții asupra exploatațiilor;
 - ✓ evaluarea animalelor ce urmează a fi ucise în vederea compensării;
 - ✓ uciderea animalelor;
 - ✓ distrugerea cadavrelor rezultate;
 - ✓ distrugerea furajelor suspecte de contaminare;
 - ✓ curățarea și dezinsecția incintelor, spațiilor și a echipamentelor folosite;
 - ✓ deratizarea și dezinsecția;

- identificarea exploatațiilor cu specii receptive la boală ;
- inspectarea efectivelor de animale receptive din zonele de protecție și din zonele de supraveghere cât mai curând posibil după confirmarea bolii ;
- înregistrarea datelor colectate cu ocazia anchetelor epidemiologice, a certificatelor de mișcare emise în perioada anterioară confirmării bolii de către medicii veterinari oficiali, a personalului și a echipamentului folosit, înscrierea în jurnalul zilnic al epidemiei a evenimentelor din exploatațiile infectate precum și a activităților realizate de CLCB.

5.3. Membrii și sarcinile CLCB

CLCB este condus de **Prefectul județului** care urmărește buna funcționare a acestuia, în urma asigurării tuturor resurselor. Prefectul județului este veriga de legătură a Ministrului Administrației și Internelor în Lanțul de comandă la nivel local;

În îndeplinirea sarcinilor, el este asistat de către Directorul executiv al DSVSAJ respectiv a mn.București, ale cărui sarcini sunt următoarele:

- Menține lista focarelor de boală;
- În urma autorizării de către SSV și grupul de experți a uciderii animalelor din exploatațiile de contact, transmite autorizația de sacrificare către Centrul de Intervenție în Teren.
- Monitorizează procedurile de evaluare a animalelor, uciderea, ecarisarea, curățarea și dezinfecția și repopularea exploatațiilor;
- Confruntă datele din rapoartele zilnice către CLCB;
- Menține o listă a numărului de focare, tipurile de exploatații și efectivele de animale pe specii, care au fost sacrificate/ucise și a celor care urmează să fie sacrificate/ucise;
- Menține o listă a amplasamentelor infectate, a tipurilor de ferme pe specii, la care s-a efectuat ecarisarea, precum și a celor care urmează să fie ecarisate;
- Menține o listă a amplasamentelor infectate în care au fost efectuate operațiunile de curățenie și dezinfecție, în vederea stabilirii datelor la care se vor ridica măsurile de restricție;
- Emite note de serviciu, când este cazul.

5.3.1 Unitatea Locală de Decizii

Unitatea Locală de Decizie, funcționează la sediul Instituției Prefectului Județului, sub conducerea Prefectului.

Vicepreședintele ULD este directorul executiv al DSVSAJ respectiv a mn.București;

Membri permanenți:

Reprezentanții Inspectoratului Județean pentru Situații de Urgență

Atribuțiile ULD sunt următoarele:

- analizează periodic situația sanitară veterinară de pe teritoriul județului și stabilește măsuri pentru îmbunătățirea acesteia;

- în cazul apariției unor boli epizootice pe teritoriul județului ia următoarele măsuri:

a) aprobă planul general de măsuri pentru prevenirea și combaterea epizootiilor, în conformitate cu prevederile legale sau recomandările primite de la UCD și organizează popularizarea lor;

b) asigură, prin achiziții periodice, baza tehnico-materială, precum și condițiile organizatorice necesare aplicării planului de măsuri;

c) urmărește aplicarea măsurilor de prevenire și combatere a bolilor din planul general, stabilind responsabilități pentru fiecare membru al Unității, pe sectoare de activitate și zone teritoriale;

d) analizează periodic evoluția epizootiei și eficiența acțiunilor întreprinse, luând măsurile ce se impun în completarea lor.

În exercitarea atribuțiilor, ULD emite Hotărâri ale CJSU și ordine ale prefectului.

5.3.2 Unitatea Operațională Locală

Șeful UOL este Directorul executiv al DSVSAJ, respectiv a mn.București;

Adjunctul șefului UOL este Directorul adjunct al DSVSAJ, respectiv a mn.București.

Sub conducerea acestora se află cinci departamente:

a) Departamentul: Organizare, aprovizionare și resurse (umane și materiale)

Șef grup: Director adjunct Economic DSVSAJ; respectiv a mn.București

Adjunct: Șef Serviciu contabilitate și resurse umane DSVSAJ respectiv a mn.București

Sarcini:

- Instalarea Centrului Local pentru Intervenții în Teren;
- Asigurarea personalului intern și extern (veterinari, evaluatori, echipa de ucidere a animalelor) și cazarea acestora;
- Emiterea de decizii pentru asigurarea personalului;
- Asigurarea necesarului de materiale (echipamente, reactivi, dezinfectanți, medii de transport, combustibil etc) prin contractele deja existente și din alte surse;
- Pregătirea depozitelor suplimentare de materiale;
- Aprovizionarea cu alimente a personalului de intervenție;
- Identificarea și achiziționarea de agregate electrice de rezervă;
- Organizarea și efectuarea transporturilor de probe, materiale, personal, serviciu de curierat, distribuție materiale etc.;
- Asigurarea condițiilor adecvate pentru curățarea și dezinfectarea personalului și a materialelor la fața locului;
- Încheierea contractelor de munca și asigurarea onorariilor pentru plata personalului de specialitate și auxiliar;
- Pregătirea (stabilirea) sistemelor de raportare și comunicare (sistem IT, bază de date și web-site propriu);
- Pregătirea unui punct de colectare pentru materialele uzate și folosite, inclusiv echipamente (dotări) în funcție de caz;
- Realizarea pregătirilor necesare pentru acoperirea altor costuri și cheltuieli.

b) Departamentul: Monitorizare, evaluare și planificare

Șef departament: Șef Serviciu Sănătate Animală DSVSAJ, respectiv a mn.București;

Adjunct: Responsabili activității de combatere DSVSAJ respectiv a mn.București

Sarcini:

- Întreținerea registrului de acțiuni (intervenții);
- Centralizarea datelor legate de profilul de activitate, numărul și structura efectivelor de animale din zonele de control (protecție și supraveghere);
- Evaluarea investigațiilor epidemiologice și transmiterea rezultatelor către CLCB;
- Procesarea datelor în scopul raportării către ANSVSA și alte organizații și transmiterea datelor la CLCB;

- Asigurarea sistemelor de raportare și comunicare;
- Stabilirea priorităților de intervenție;
- Stabilirea necesităților: materiale, personal, personal de specialitate, personal administrativ;
- Stabilirea necesarului suplimentar de materiale și personal (de specialitate și administrativ);
- Informarea tuturor instituțiilor interne și externe implicate;
- Utilizarea ordonanțelor, deciziilor, dispozițiilor, comunicatelor, înștiințărilor, și a altor forme de informare;
- Stabilirea zonelor de control (protecție și supraveghere), inclusiv a restricțiilor;
- Întocmirea documentației privind stabilirea zonelor de protecție și supraveghere;
- Stabilirea programului de combatere a epizootiei;
- Stabilirea punctelor de dezinfecție la intrarea și ieșirea din localitate;
- Difuzarea deciziilor și reglementărilor cu privire la epizootii;
- Stabilirea zonelor pentru aplicarea vaccinării de necesitate dacă este cazul;
- Aplicarea planurilor de efectuare a vaccinării de necesitate în zonele stabilite și aprobate;
- Evaluarea condițiilor pentru ridicarea măsurilor de control.

c) Departamentul: Epidemiologie

Șef departament: Șef biroul Bunăstare și Unitatea Epidemiologică DSVSAJ respectiv a mn.București

Adjunct: Șeful biroului Sănătate Animală din LSVJ respectiv a mn.București

Sarcini:

- Efectuarea investigațiilor epidemiologice în exploatarea afectată și cele de contact;
- Evaluarea investigațiilor epidemiologice.

d) Departamentul: Comunicare externă ****

Șef grup: Purtător de cuvânt DSVSAJ respectiv a mn.București

Sarcini

**** în subordinea biroului de presă a subprefectului.

- Întocmirea comunicatelor de presă și informarea presei în legătură cu evoluția evenimentelor legate de combaterea bolii;
- Înființarea și administrarea liniei telefonice de urgență;
- Contribuția cu informații pentru pagina de internet a ANSVSA.

e) Departament: Centrul de Intervenție în Teren

Responsabil de centru: Medic Veterinar oficial DSVSAJ respectiv a mn.București – Serviciul Sănătate Animală numit prin decizie a directorului executiv.

Centrul pentru Intervenții în Teren are următorul personal:

- 1 secretară;
- 1 magazioner;
- 1 – 2 curieri.

Echipe:

Echipele de evaluare pentru pierderi, pagube și animale care urmează să fie sacrificate pe durata aplicării măsurilor de control:

- 1 – 2 evaluatori (Biroul Agricol al primăriei locale).

Echipele de ucidere au următoarea componență:

- 1 veterinar;
- 1 asistent pentru ținerea evidentelor;
- 1 – 2 persoane pregătite pentru uciderea animalelor;
- 2 – 4 personal ajutător pentru dirijarea și contenția animalelor;
- 2 - 4 persoane pentru degajarea adăpostului și încărcarea animalelor;
- 2 - 4 persoane pentru transportul cadavrelor la locul stabilit.

Numărul de membri din echipă depind de mărimea exploatației in care sunt aplicate măsurile de control.

Echipele de dezinfecție și deratizare:

- 1 – 3 persoane specializate în activitățile de dezinfecție;
- 3 – 4 persoane care să supravegheze funcționalitatea dezinfectoarelor rutiere și să asigure schimbul soluțiilor dezinfectante.

Echipele de implementare a măsurilor de control (carantina):

- medicii veterinari din cadrul serviciului de sănătate a animalelor din DSVSA J, respectiv a mn.București.

Echipa pentru construcția dezinfectoarelor rutiere:

- 8 persoane (de exemplu: pompieri).

Echipa de examinare clinică a efectivelor din zonele de control:

- 10 persoane, 5 veterinari și 5 asistenți veterinari, constituiți în 5 echipe;

Sarcinile Centrului de Intervenție:

Centrul are ca principale responsabilități:

- Raportarea internă a evoluției bolii către CLCB;
- Gestionarea intervențiilor;
- Furnizarea de instrucțiuni privind semnalarea prezenței epizootiei: montare (instalare) panouri de avertizare, etc;
- Blocarea căilor de acces către exploatarea infectată cu benzi, cordoane, grilaje, îndiguri, ș.a.m.d.;
- Controlul mișcărilor și supravegherea animalelor din curțile/ exploatarea din zonele de protecție și supraveghere;
- Transmiterea dispozițiilor (hotărârilor) cu privire la măsurile de control către deținătorii de animale și alte persoane;
- Organizarea, punerea în funcțiune, demontarea filtrelor de dezinfecție în exploatarea afectată de epizootie;
- Îndeplinirea (efectuarea) și supravegherea măsurilor de carantină;
- Stabilirea și punerea în funcțiune a punctelor de colectare, după caz;
- Efectuarea evaluării (estimării) efectivelor înainte de intervenție, în vederea asigurării despăgubirilor;
- Supravegherea efectuării curățeniei și dezinfecției mijlocului de transport, al carcaselor destinate distrugerii la o unitate de ecarisare;
- Organizarea investigațiilor (examinărilor) / prelevării de probe în zonele stabilite, inclusiv a investigațiilor necesare ridicării restricțiilor;
- Înlocuirea/eliminarea apelor reziduale din filtrele de dezinfecție;
- Eliminarea materialelor și ustensilelor contaminate după curățare și dezinfectare;

Unitatea locală de decizie și unitatea operațională locală se întrunesc în ședință ordinară semestrial și în ședință extraordinară, în cazul notificării scrise de suspiciune de boală, transmisă de către directorul executiv al DSVSAJ respectiv a mn.București Prefectului, în calitatea acestuia de conducător al ULD sau în alte situații.

În exercitarea atribuțiilor ULD emite decizii și instrucțiuni.

5.3.3. Unitatea Locală de Sprijin

ULS are în componență persoane aflate la conducerea comunităților afectate și reprezentanți ai celorlalte structuri implicate în controlul bolii (Direcția Județeană pentru Agricultură și Dezvoltare Rurală, Autoritatea Județeană de Sănătate Publică, agenția județeană pentru protecția mediului) la nivel local.

Sarcini:

- Asigurarea materialelor, mijloacelor și logisticii necesare CLCB pentru a-și îndeplini sarcinile.

CAPITOLUL VI:

COOPERAREA ÎNTRE CNCB, CLCB și ALTE AUTORITĂȚI

Gestionarea, controlul și eradicarea unui focar de FA solicită, inevitabil un răspuns coordonat al altor organisme și agenții ale statului. În funcție de mărimea și extinderea focarului, următoarele agenții și grupuri vor fi implicate în asistarea ANSVSA în răspunsul la focar.

Partenerii operaționali

Există organizații guvernamentale care joacă un rol cheie în asistarea CNCB în combaterea aspectelor critice ale operațiunilor de control a focarelor de boală.

6.1. Ministerul Mediului și Pădurilor (MMP) și Agenția Națională pentru Protecția Mediului (ANPM)

MMP este structura administrativă publică pentru protecția și îmbunătățirea mediului în România. La nivel județean, politica MMP este implementată prin ANPM și prin cele 42 de filiale județene. Acestea sunt parte constitutivă a Inspectoratelor Județene pentru Situații de Urgență.

În timpul focarelor de boală, agențiile vor conlucra cu autoritățile locale veterinare, acordând sprijin pentru minimalizarea impactului pe care îl are eradicarea unui focar asupra mediului.

ANPM are următoarele sarcini:

- Acordarea de consultanță CNCB și CLCB, în special în ceea ce privește opțiunile de distrugere a cadavrelor.
- Stabilirea terenurilor și a suprafețelor unde pot fi desfășurate acțiuni de denaturare a dejecțiilor și gunoiului și/sau orice alte materiale contaminate;
- Acolo unde este cazul, execută analiza de risc privind impactul activităților de recuperare a terenurilor folosite pentru îngroparea cadavrelor și deversarea apelor reziduale rezultate în urma combaterii focarului;
- Consiliază în probleme privind prevenirea poluării în urma operațiunilor de curățare și dezinfecție;
- Monitorizează impactul focarelor asupra mediului.

În timpul focarelor, Agenția va furniza, acolo unde este cazul, ofițeri de legătura la nivelele de legătură strategic (ANSVSA), tactic (CNCB) și operațional (CLCB).

Rolul ANPM nu include implicarea în calitatea aerului sau impactul asupra sănătății populației; asemenea chestiuni sunt pe agenda autorităților locale pentru sănătate.

6.2. Ministerul Administrației și Internelor (MAI)

Ministerul Administrației și Internelor conduce Comitetul Național pentru Situații de Urgență în cadrul căruia se organizează CNCB. Sarcinile CNSU au fost descrise la capitolul 4.1.

În ceea ce privește rolul forțelor de poliție în relație cu combaterea focarelor de boală, este foarte important aportul acestora la menținerea ordinii publice și de protecție a publicului. Implicarea lor va fi dependentă de severitatea și de natura cerințelor.

În timpul unui focar, forțele de poliție vor:

- Conlucra strâns cu autoritățile locale pentru a controla mișcările de animale și pentru respectarea restricțiilor în zonele de control a bolii, stabilite de CLCB;
- Furnizează consultanță autorităților veterinare prin dislocarea unui specialist în gestionarea și coordonarea incidentelor majore;
- În colaborare cu autoritățile locale, veghează la respectarea restricțiilor asupra mișcărilor de animale în zonele de protecție și de supraveghere;
- Furnizează coordonare generală și sprijin în urgențe, în mod special la obținerea permisului de acces în ferme/curți;
- Gestionează orice perturbări care apar la locurile de ecarisare;
- Dacă este necesar, ajută la oprirea și verificarea transporturilor de animale;
- Sunt membri activi ai CLCB.

6.3. Asociațiile Locale Guvernamentale (ALG)

Sunt reprezentate de pompieri, jandarmerie, Garda de Mediu.

În timpul unui focar, ALG vor:

- Confirma către ANSVSA punctele de contact;
- Alerta pe directorii executivi ai autorităților veterinare locale despre evenimente neprevăzute;
- Vor fi reprezentate în CNCB.

6.4. Primăriile locale

Primăriile locale sunt parteneri operaționali în răspunsul la focarele de boală, ca unități locale de sprijin. Ele joacă un rol cheie în întărirea și implementarea strategiilor de control a bolii și sunt implicate în accesul rapid la resursele locale. Ele joacă de asemenea un rol semnificativ în furnizarea de sprijin pentru educarea populației la nivel local. În timpul unui focar, primăriile locale vor asista Centrul de Intervenție în Teren cu personal, vehicule, logistică și locații, dacă este necesar. Nivelul asistenței va depinde de circumstanțele locale și de presiunile care pot apărea.

Sarcina primăriilor locale este să instaleze semnele și panourile de avertizare pe căile de acces din zonele de protecție și de supraveghere și în jurul fermelor/curților unde boala a fost confirmată. Aceste semne se vor instala și pe drumurile ce delimitează granițele zonelor de protecție și de supraveghere.

CAPITOLUL VII

GRUPUL NAȚIONAL DE EXPERTI (GNE)

România are obligația de a constitui un GNE pentru FA. GNE reprezintă un organism cu rol consultativ, alcătuit din specialiști cu experiență în domeniu. El joacă un rol cheie atât în timp de pace, cât și în suspiciunea sau confirmarea unui focar de boală. Cerințele, scopul și alcătuirea GNE sunt prevăzute în art. 17 al Directivei Consiliului 2003/85/CE (anexa 1).

GNE reprezintă un organism cu rol consultativ, alcătuit din experți în domeniul legislației europene privind combaterea pestei porcine africane.

Experții din GNE pot fi recrutați din rândurile experților privați în combaterea bolilor, ori, dacă acest lucru nu este posibil, din rândul experților din administrația veterinară centrală și de la nivelul județelor care au o bogată experiență în controlul bolilor,

GNE se constituie prin ordin al Președintelui, iar grupul de experți se întâlnește ori de câte ori este necesar.

7.1. Componenta Grupului Național de Experți *

- dr. Iulia Cohen, ANSVSA
- dr. Nicolae Lazăr, ANSVSA
- dr. Nicolae Ștefan, director IDSA
- dr. Victor Zamfirescu, ANSVSA
- dr. Adina Ciurea, ANSVSA
- dr. Daneș Mihai, specialist virusologie, SNIP
- dr. Bărboi Gheorghe, IDSA, specialist virusologie
- dr. Diaconu Claudiu: IDSA, specialist virusologie

*⁾ În funcție de necesități, Grupul Național de Experți se completează cu experți din alte domenii, în vederea soluționării problemelor apărute.

7.3. Atribuțiile grupului național de experți

1. Să fie capabil, permanent, să asigure expertiza în domeniile solicitate și să sprijine autoritatea veterinară centrală în activitățile de pregătire pentru abordarea situațiilor de urgență;

2. Să-l consilieze pe Șeful Serviciilor Veterinare (SSV) și să acorde sprijin în eradicarea febrei aftoase în ceea ce privește:

- derularea modelelor de colectare și analiză a informațiilor epidemiologice;

- dezvoltarea instrumentelor și modelelor folosind reguli ce țin cont de ultimele date științifice pentru a sprijini procesul de luare a deciziilor;
- dezvoltarea și implementarea sistemelor de gestionare a datelor pentru a administra informațiile epidemiologice, datele geografice și meteorologice, analiza de risc;
- acordarea de suport teoretic pentru instruirile de personal cu privire la semnele clinice, epidemiologice, ancheta epidemiologică și controlul bolilor epizootice, exerciții de alertă de timp real, campanii de conștientizare asupra bolii pentru autorități, fermieri și veterinari;

CAPITOLUL VIII

RESURSE

8.1. RESURSE DE PERSONAL

În evoluția focarelor de febră aftoasă este necesară deplasarea rapidă a unui număr mare de personal și de echipament spre CLCB. Această responsabilitate revine departamentului „Organizare, aprovizionare și resurse (umane, materiale)” a UOC din cadrul CNCB. Detaliile procedurii sunt cuprinse în Manualul operațional pentru FA, capitolul Personal și Logistică. La fel și date privind evaluarea animalelor, sacrificarea sau uciderea și ecarisarea teritoriului.

CNCB trebuie să mențină o listă a personalului veterinar care poate fi contactat la momentul suspiciunii sau confirmării unui focar de febră aftoasă. În această listă trebuie inclus tot personalul calificat și experimentat în creșterea speciilor susceptibile la boală și în combaterea bolii, din cadrul județului, cu datele de contact ale fiecăruia. O linie telefonică de tip help-line trebuie să fie disponibilă pentru public, la nivelul fiecărei DSVSAJ, pentru anunțarea suspiciunilor de febră aftoasă.

Numărul de persoane care operează în fiecare CLCB atunci când febra aftoasă este confirmată va fi dictat de numărul de focare și de mărimea zonelor de protecție și de supraveghere.

Personalul CLCB va include:

- Personal administrativ de la nivel local instruit în managementul situațiilor de urgență din domeniul sanitar veterinar, în cazul apariției febrei aftoase;
- Veterinari instruiți în diagnosticul febrei aftoase, ucidere, măsuri de biosecuritate și alte proceduri ce se aplică în zonele de control, operațiunile de control a mișcării animalelor în teritoriu și alte restricții.
- Personal tehnic auxiliar la nivelul CLCB, instruit în diverse operațiuni (de exemplu: evaluarea animalelor, proceduri care se execută în curțile infectate, și operațiuni privitoare la controlul mișcărilor).

În cazul în care se consideră că personalul de la nivelul DSVSAJ nu este suficient pentru activitățile de combatere (medicii zonali și medicii veterinari de liberă practică împuterniciți și personal tehnic ajutător), va fi angajat personal suplimentar din categoria personal de specialitate care lucrează în alte structuri (medici și personal tehnic din abatoare, medicii veterinari de liberă practică din cabinetele veterinare, medici veterinari pensionari, personal instruit în ucidere din abatoare etc.) care să efectueze activitățile de combatere necesare, în funcție de numărul

exploatațiilor și de amploarea evenimentului. (Calculul necesarului de personal va avea în vedere faptul că un medic veterinar oficial poate vizita și inspecta în zona de protecție și de supraveghere a fiecărui focar, în medie, animalele receptive din maximum 2 localități pe zi, iar necesarul de echipe instruite trebuie să asigure examinarea a până la 5 focare de boală în orice moment).

Tabel 2: Date de contact CLCB

**SITUAȚIE DATE DE CONTACT
D.S.V.S.A. JUDEȚENE, RESPECTIV A MUNICIPIULUI BUCUREȘTI
INSTITUTE VETERINARE CENTRALE LA DATA DE 05.07.2011**

Nr. crt.	D.S.V.S.A./ Institutul	Nume și prenume	Funcție	Tel. fix/ fax	Telefon mobil serviciu	E-mail
1.	ALBA	BEREȘ VASILE Numit prin concurs	Director executiv	0258/835.915 0258/806235	0745/170380	office-alba@ansvsa.ro beres.vasile-ab@ansvsa.ro
		SIPOS MIHAI Temporar	Director executiv adjunct	0258/835.915 0258/806235	0744631968	sipos.mihai-ab@ansvsa.ro
2.	ARAD	BAN GHEORGHE Numit prin concurs	Director executiv	0257-281925	0728-828704	ban_gheorghe-ar@ansvsa.ro
		GORNIC CRISTIAN Temporar	Director executiv adjunct	0257-281925	0728828703	gornic.cristian-ar@ansvsa.ro
3.	ARGEȘ	GELU DANIEL LUPU Reintegrat	Director executiv	0248/211.199 0248/212.532	Tel.serv. 0758068370 0735987799	lupu.gelu-ag@ansvsa.ro
		POPESCU IOAN DAN Temporar	Director executiv adjunct	0248/211.199 0248/212.532	0735987825	popescu.ion-ag@ansvsa.ro
4.	BACĂU	ZAHARIA VASILE Numit prin concurs	Director executiv	0234/586.233 0234/586.372	0730.808.901	zaharia.vasile-bc@ansvsa.ro
		BODEA CARMEN CARLETA temporar		0234/586.233 0234/586.372	0730808904	bodea.carleta-bc@ansvsa.ro
5.	BIHOR	HODIȘAN SORIN DUMITRU Numit prin concurs	Director executiv	0259/266.141 0259/468170; secretariat 0259/452.872 fax	0755033727 0744550075	sorin.hodisan59@yahoo.com hodisan.sorin-bh@ansvsa.ro
		COMANICIU ADRIAN Temporar	Director executiv adjunct	0259/411.357 -birou 0259/266.141-secretariat 0259/452872	0755033703	comaniciu.adrian-bh@ansvsa.ro
6.	BISTRITA - NĂSĂUD	BITA ROMULUS			0730.795.003	bita.romulus-bn@ansvsa.ro
		BOGOLIN IOAN Numit prin concurs POST Temporar vacant, detasat la DGSVSLA – ANSVSA ptr 6 luni	Director executiv	0263/224.974 0263/206.029	0731.006.545	bogolin.ioan-bn@ansvsa.ro

		GHERMAN RODICA Temporar	Director executiv adjunct	0263/224.974 0263/206.029		gherman.rodica-bn@ansvsa.ro
7.	BOTOȘANI	VASILIU MINODORA Numit prin concurs	Director executiv	0231/512.766 0231/513.248	0730022932	vasiliu.minodora@ansvsa.ro
		ACSINTE VIOREL Temporar	Director executiv adjunct	0231/512.766 0231/513.248	0730022942	acsinte.viorel-bt@ansvsa.ro
8.	BRAȘOV	ENACHE DORIN VALTER Numit prin concurs	Director executiv	0268/440.257 0268/441.722	0728.289.089	enache.dorin-bv@ansvsa.ro doenache@yahoo.com
		SÎRBU Florin Temporar	Director executiv adjunct	0268/440.257 0268/441.722	0730555798	florinbv71@gmail.com sarbu.florin-bv@ansvsa.ro
9.	BRĂILA	Dr.DRAGAN Gicu Numit prin concurs	Director executiv	0239/610689 0239/610691	0745657029	dragan.gicu-br@ansvsa.ro
		VACANT	Director executiv adjunct (SV)	-	-	-
10.	BUCUREȘTI	LUPESCU CONSTANTIN numit prin concurs	Director executiv	021/3480.565 021/3482.352	0744.655.482 0762221221	lupescu.constantin@ansvsa.ro
		VACANT	Director executiv adjunct	0213480565 0213482352		
11.	BUZĂU	DRAGNEA ADONIS LAURENȚIU Numit prin concurs	Director executiv	0238/725.001 Fax 0238/725.003	0758-097126	dragnea.adonis-bz@ansvsa.ro
		BOTEZATU CIPRIAN IONEL Temporar	Director executiv adjunct	0238/725.001 Fax 0238/725.003	0757063659	botezatu.ciprian-bz@ansvsa.ro
12.	CARAȘ SEVERIN	RADULESCU ION FLORIN Numit prin concurs	Director executiv	0255/231.004 0255/230.041	0733441585	radulescu.ion-cs@ansvsa.ro
		BREBU ION Temporar	Director executiv adjunct	0255/231.004 0255/230.041	0757.023.253 0728666860	brebu.ioan-cs@ansvsa.ro
13.	CĂLĂRAȘI	DRAGANICA GHEORGHE Temporar pe perioada suspendării lui Nedelcu Vasile	Director executiv	0242/313676 0242/311127-fax	0755133355	draganica.gheorghe-cl@ansvsa.ro
		vacant	Director executiv adjunct	0242/313676 0242/311127-fax		
14.	CLUJ	DUMA IULIU ALEXANDRU Numit prin concurs	Director executiv	0264 445729 0264 448177 0264/447.997	0740065808	duma.alexandru-cj@ansvsa.ro
		NAGY EMERIC Temporar	Director executiv adjunct	0264 445729 0264 448177 0264/447.997	0758838723	nagy.emeric-cj@ansvsa.ro
15.	CONSTANȚA	LAZAR ROMEU Numit prin concurs	Director executiv	0241/682.417 0241.682.119	0722235122 0751169250	lazar.romeu-ct@ansvsa.ro
		DINCĂ GHEORGHE	Director executiv adjunct	0241/682.417 0241/682.119	0751169249	dinca.gheorghe-ct@ansvsa.ro
16.	COVASNA	SIKO BARABASI SANDOR Numit prin concurs	Director executiv	Tel. 0267/351.712 Fax. 0267/312.315	0722.700.699 0741.022.599	siko.sandor-cv@ansvsa.ro
		NEMES EMERIC Temporar	Director executiv adjunct	Tel. 0267/351.712 Fax. 0267/312.315	0730.025.522	orsi.csaba-cv@ansvsa.ro

17.	DÂMBOVIȚA	TOLEA SANDU MARIUS Numit prin concurs	Director executiv	0372/737.818/ 0372/871.067	0731.030.600	tolea.sandu-db@ansvsa.ro dsvdb2004@netscape.net
		MARIUS BUCUR Temporar	Director executiv adjunct	0372/737.818 0372/871.067	0735333738	drbucurmarius@yahoo.com bucur.marius-db@ansvsa.ro
18.	DOLJ	BUTARU ANDREI Reintegrat	Director executiv	0251/428.791-tel 0215/427.545-fax	0722346606 - personal	butaru.andrei-dj@ansvsa.ro
		COSTICA RETEA Temporar	Director executiv adjunct	0251/428.791-tel 0215/427.545-fax	0728286333	rete.costica-dj@ansvsa.ro
19.	GALAȚI	STROIA CARMEN Temporar	Director executiv	0236/412.123 0236/479.394	0745636385	stroia.carmen- gl@ansvsa.ro
		vacant	Director executiv adjunct	0236/412.123 0236/479.394		
20.	GIURGIU	NAE DUMITRU Numit concurs	Director executiv	0246/230491 0346/40103031.2.3 0246-210442	0744318968	nae.dumitru-gr@ansvsa.ro
		MITRAN FĂNEL temporar	Director executiv adjunct	0246/230491 0346/40103031.2.3 0246-210442	0721211029	mitran.fanel-gr@ansvsa.ro
21.	GORJ	ILIUȚĂ ION Numit prin concurs	Director executiv	0253/226.033 0253/226.144	0745.962.327	iliuta.ion-gj@ansvsa.ro
		MOLDOVEANU MIRCEA Temporar	Director executiv adjunct	0253/226.033 0253/226.144	0746106651	moldoveanu.mircea-gj@ansvsa.ro
22.	HARGHITA	LADO ZSOLT DENES Numit prin concurs	Director executiv	0266 314967 0266/312.060 0266/371.646 fax	0730584875	lado.zsolt-hr@ansvsa.ro
		ANTAL GIOVANA Temporar	Director executiv adjunct	0266 314967 0266/312.060 0266/371.646 fax	0730584872	antal.cristina-hr@ansvsa.ro
23.	HUNEDOARA	LAZARESCU MARIUS Repus in funcție conform hotărârii judecătorești	Director executiv	0254/221.145 0254/225.500	0729033633 0724004260	lazarescu.marius-hd@ansvsa.ro
		DANIELA LANCRANJAN Temporar	Director executiv adjunct	0254/221.145 0254/225.500	0723261511	daniela.lancranjan-hd@ansvsa.ro
24.	IALOMIȚA	PUIA MIHAI Repus sentinta judecatoreasca	Director executiv	0243/232.069 0243/232.079	0731.328.511 0723.547.880	puia.mihai-il@ansvsa.ro
		BARBULI VELIZAR	Director executiv adjunct	0243/232.069	0731328504 0723274396	barbuli.velizar-il@ansvsa.ro
25.	IAȘI	ȘUȘNEA MIRCEA MIHAI Numit prin concurs	Director executiv	0232/267501 Fax :0232246185	0730166848 0769067200	susnea_mircea@yahoo.com susnea.mircea-is@ansvsa.ro
		PLATON CONSTANTIN Temporar	Director executiv adjunct	0232/267501 Fax :0232246185	0769067207	platon.constantin-is@ansvsa.ro
26.	ILFOV	BRUMARU VERONICA Reintegrata	Director executiv	021/269.33.07 021/269.33.08	0744318246	brumaru.veronica-if@ansvsa.ro
		GHEORGHE MARINESCU Temporar	Director executiv adjunct	021/269.33.07 021/269.33.08	0741090052	gheorghe.marinescu-if@ansvsa.ro

27.	MARAMUREȘ	CRIȘAN DĂNUȚ IOAN Numit prin concurs	Director executiv	0262-224031 0262/274.299 0262/224.005	0730.999.414	crisan.danut-mm@ansvsa.ro
		POP VASILE VIOREL Temporar	Director executiv adjunct	0262-224031 0262/224.005	0730.999.400 0744.700.421	pop.vasile-mm@ansvsa.ro
28.	MEHEDINȚI	JIANU SORIN Numit prin concurs	Director executiv	Tel. 0252-316-312 Fax 0252/325.470	0755.091.580	jianu.sorin-mh@ansvsa.ro
		GANEA ADRIANA	Director executiv adjunct	TEL . 0252-316-312 FAX 0252325470	0723074928	ganea.adriana-mh@ansvsa.ro
29.	MUREȘ	FEGYVERNEKY SANDOR Numit prin concurs	Director executiv	0265-314975 0265/314.974	0731026289	fegyverneky.sandor-ms@ansvsa.ro
		GOGA LUCIAN Temporar	Director executiv adjunct	0265/314.975 0265-314977	0731.026.297	goga.lucian-ms@ansvsa.ro
30.	NEAMȚ	ULEA SORIN Numit prin concurs	Director executiv	0233/223.259 0233/226.490	0724.089.625	office-neamt@ansvsa.ro ulea.sorin-nt@ansvsa.ro
		LIPAN CONSTANTIN Temporar	Director executiv adjunct	0233/223.259 0233/226.490	0724.089.644	lipan.constantin-nt@ansvsa.ro
31.	OLT	BOLBOREA VERONEL Reintegrat	Director executiv	0372/753.837 0372/753.838 fax: 0249/416.726	0722570592	bolborea.florin-ot@ansvsa.ro
		PETRIȘOAI A IONUȚ (temporar)	Director executiv adjunct	0372/753.837 0372/753.838 fax: 0249/416.726	0751051106	petrisoai.a.ionut-ct@ansvsa.ro
32.	PRAHOVA	STRATULAT GEORGE Temporar	Director executiv	Tel: 0244/571.751 Fax: 0244/575.351	0720990677	stratulat.george-ph@ansvsa.ro
		vacant	Director executiv adjunct	Tel: 0244/571.751 Fax: 0244/575.351		
33.	SATU MARE	MAURER GHEORGHE DORIN Temporar CEICA CORNELIU - SUSPEND.	Director executiv	0261 715959/ 0261/715.956 0261/715.950	0730016924	maurer.dorin-sm@ansvsa.ro
		PINTEA Dumitru Temporar	Director executiv adjunct	0261 715959 0261/711.956 0261/715.950	0730016939	pintea.dumitru-sm@ansvsa.ro
34.	SĂLAJ	MARTIN MIRCEA ADRIAN Repus in funcție conform hotărârii judecătorești	Director executiv	Tel: 0260/612.124 Fax: 0260/660.152	0767541444 0733.777.900	martin.mircea-sj@ansvsa.ro

		BACSO LASZLO Temporar	Director executiv adjunct	Tel: 0260/612.124 Fax: 0260/660.152	0730.115.977	bacso.laszlo-sj@ansvsa.ro
35.	SIBIU	ȚICHINDELEAN ȘERBAN Numit prin concurs	Director executiv	0269223069/ 0269223753	0734.226.655	tichindelean.serban-sb@ansvsa.ro
		ȘTEFĂNUȚĂ NICOLAE Temporar	Director executiv adjunct	Tel: 0269/223.069 0269223753 Tel: 0269/223.314	0720.499.151	stefanuta.nicolae-sb@ansvsa.ro
36.	SUCEAVA	DULGHERU PETREA Numit prin concurs	Director executiv	Tel: 0230/522.848 0230/522783 Fax: 0230/520.216 0330/401.294 0330/401.295	0744.204.240	dulgheru.petrea-sv@ansvsa.ro
		BOTEZAN DĂNUȚ Temporar	Director executiv adjunct	Tel: 0230/522.848 0230/523206 fax 0230520216 0330/401.294 0330/401.295	0741.057.832	botezan.danut-sv@ansvsa.ro
37.	TELEORMAN	STAN MARIUS Temporar	Director executiv	Tel 0247/319.638 Fax 0247/319.296	0762247054	stan.marius-tr@ansvsa.ro
		MUSTĂȚEA PETRICĂ Temporar	Director executiv adjunct	Tel 0247/319.638 Fax 0247/319.296	0768801727 0769090110	mustatea.petrica-tr@ansvsa.ro
38.	TIMIȘ	RADU - ADRIAN POPA Numit prin concurs	Director executiv	Tel. 0256-204911 Fax. 0256-293528 Fax. 0256-462377	0735606950	popa.adrian-tm@ansvsa.ro
		DAROCZI Csabo Laszlo Temporar	Director executiv adjunct	Tel. 0256-204911 Fax 0256-462377	0722719438	daroczi.laszlo-tm@ansvsa.ro
39.	TULCEA	TERTIȘ MARINELA OFELIA Numit prin concurs	Director executiv	0240/533.962 0240/533.601	0788.607.020	tertis.marinela-tl@ansvsa.ro
		MOLDOVEANU NICOLAE Temporar	Director executiv adjunct	0240/533.962 0240/533.601	0746269626	moldoveanu.nicolae-tl@ansvsa.ro
40.	VASLUI	SĂRARU DECEBAL Numit prin concurs	Director executiv	0235-421121/ 0235-421413/ fax.0235-421278	0730111133	sararu.decebal-vs@ansvsa.ro

		SZENTI TIBERIU EUGEN a nu se scoate la concurs este in litigiu Temporar	Director executiv adjunct	0235-421121/ 0235-421413/ fax.0235421278	0730111150	szeni.tiberiu-vs@ansvsa.ro
41.	VÂLCEA	CONSTANTINESCU FLORINEL Numit prin concurs	Director executiv	0250/713.819 0250/702.872	0744.512.557	constantinescu.florinel-vl@ansvsa.ro
		CUMPĂNĂȘOIU EMIL CRISTIAN Temporar	Director executiv adjunct	0250/713.819 0250/702.872	0754059334 0734993626	cumpanasoIU.emil-vl@ansvsa.ro
42.	VRANCEA	IORDACHE MIREL temp	Director executiv	0237/215.561 0237/236.566	0722 230 770	iordache.mirel-vn@ansvsa.ro
		NICODEI RODICA temporar	Director executiv adjunct	0237/215.561 0237/236.566	0732669292 0748292289	nicodei.rodica-vn@ansvsa.ro
43.	I.I.S.P.V.	TANASUICA RODICA Numita prin concurs	Director executiv	021/252.46.51 021/252.00.61	0722.336879	iispv@iispv.ro
		HORIA ALBU Temporar	Director adjunct TEH	021/252.46.51 021/252.00.61	0722195004	albu.horia@gmail.com horia.albu@iispv.ro
44.	I.C.P.B.M.V.	VOICU VALENTIN	Director	021/220.21.12/101 021221.31.71	0722714417	icbmv@icbmv.ro
		MIRELA MARINESCU Temporar	Director adjunct tehnic	021/220.21.12/101 021221.31.71	0723258496	marinescu.mirela@icbmv.ro
45.	I.D.S.A.	LAZĂR NICULAE (Temporar)	Director	0374/322.000 0374-322001; 0374-322015; 0374-322099 0374/322.013 Fax: 021/411.33.94	0744.342.113 0743915229	lazar.niculae@ansvsa.ro
		STEFAN Nicolae BĂRBUCEANU FLORICA Temporar	Director adjunct TEHNIC	0374/322.000 0374/322.013 Fax: 021/411.33.94		florica.barbuceanu@idah.ro

8.2. RESURSE DE ECHIPAMENT ȘI ALTE FACILITĂȚI MATERIALE

La nivel local, CLCB trebuie să aibă acces imediat și să poată procura rapid echipamentele de protecție și facilitățile materiale care să asigure implementarea întregului set de măsuri pentru controlul bolii. O parte din aceste echipamente și materiale va fi stocată pentru cazuri de necesitate la nivelul DSVSAJ, iar restul trebuie să poată fi achiziționat rapid, în condițiile prevăzute de legislația privind achizițiile din surse publice sau private în vigoare. Modul de achiziție rapidă este cuprins în capitolul II al prezentului plan de contingență.

Echipamentul consumabil trebuie să existe la DSVSAJ, chiar și în timp de „pace” epidemiologică, în eventualitatea unei intervenții de urgență. Mijloacele fixe și echipamentele grele trebuie să se afle în dotarea fiecărei Prefecturi județene, ori a ISU, achiziționate în condițiile legii.

Stocul trebuie să cuprindă:

a. Mijloace consumabile

- echipament de protecție: măști, mănuși, ochelari de protecție, salopete etc. (50-100 buc. din fiecare, cel puțin)¹;
- dezinfectante eficiente față de agenții infecțioși, detergenți și săpun²;
- pompe de curățare și dezinfecție, lopeți, razuri etc. (5 buc. din fiecare, cel puțin)³;

¹ Se apreciază că stocul trebuie să fie suficient pentru intervenția în cinci focare de boală care evoluează într-o exploatare non-profesională, ori într-o exploatare profesională cu până la 1000 de animale;

² Cantitate dezinfectant care, preparată, să fie suficientă pentru dezinfecția unei suprafețe de 20000 m²

- mijloace de ucidere – asomatoare (5 buc. Conform Ord. ANSVSA 74/2009);
- echipament pentru prelevarea de probe (5 truse, cel puțin);
- benzi pentru delimitarea teritoriului (20000 m);
- hărți detaliate ale județului(2 buc.)⁴;
- echipament de vaccinare (seringi automate și ace de schimb) (5 buc, cel puțin)⁵;
- alte consumabile considerate necesare.
- afișe și pancarte de avertizare ori de interzicere pentru bolile pentru care există planuri de contingență.

Echipamentele și materialele stocate vor fi întreținute corespunzător, inventariate și verificate periodic pentru aprecierea gradului de deteriorare, în vederea înlocuirii.

b. Mijloace fixe

- a. diferite vehicule;
- b. excavatoare;
- c. pompe adecvate pentru spălare sub presiune și dezinfecție;
- d. cisterne;
- e. generatoare electrice;
- f. arzătoare pentru sterilizare;

c. Echipamentele grele (cum ar fi utilaje pentru uciderea sau îngroparea animalelor, etc) trebuie asigurate și pregătite în timp de “pace” epidemiologică prin contactarea deținătorilor de asemenea echipamente pentru a se asigura procurarea acestora în caz de necesitate.

³ Suficiente pentru intervenția în cinci focare de boală care evoluează într-o exploatare non-profesională, ori într-o exploatare profesională cu până la 1000 de animale;

⁴ Una pentru sedințele operative ale UOL și una pentru ședințele operative ale ULD;

⁵ Necesare pentru dotarea a cinci echipe de vaccinare.

8.3 CAPACITĂȚI DE LABORATOR

Laboratoare de diagnostic pentru febra aftoasă.

Examenele de laborator pentru depistarea febrei aftoase sunt efectuate de către Institutul de Diagnostic și Sănătate Animală, în care funcționează Laboratorul Național de Referință pentru Diagnosticul Bolilor Veziculoase.

Laboratorul Național de Referință pentru Diagnosticul Bolilor Veziculoase, funcționează în conformitate cu condițiile recunoscute de strictă securitate și lucrează numai cu anticorpi folosind reagenți inactivați. El nu lucrează cu virus.

Sarcinile și responsabilitățile Laboratorului Național de Referință pentru Diagnosticul Bolilor Veziculoase, sunt următoarele:

- Stabilirea și confirmarea diagnosticului în febra aftoasă;
- Asigurarea colaborării cu Laboratorul de Referință pentru febra aftoasă al Comunității Europene, cu referire la standardele și metodele de diagnostic pentru febra aftoasă și diagnosticul diferențial
- Furnizarea informațiilor și efectuarea testărilor ulterioare, în special prin:
 - colectarea datelor și a informațiilor despre metodele uzuale de diagnostic și diagnostic diferențial utilizate și transmiterea acestor informații la autoritatea veterinară centrală a României; diagnosticul va fi întreprins în conformitate cu cerințele Anexei 13 a Directivei 2003/85/CE;
 - elaborarea și implementarea planurilor necesare pentru instruirea ulterioară a experților în diagnostic de laborator în vederea armonizării tehnicilor de diagnostic;

DSVSAJ se vor asigura ca vor avea la dispozitie cele mai bune mijloace pentru transportul în siguranta al probelor de sange, în timpul evoluției focarelor de febră aftoasă, așa cum este prevăzut în Manualul operațional.

Între CNCB, GNE și Laboratorul National de Referință pentru Diagnosticul Bolilor Veziculoase, trebuie să existe un sistem de comunicare directă.

Laboratorul Național de Referință: *Institutul de Diagnostic și Sănătate Animală – Laboratorul Național pentru Diagnosticul Bolilor Veziculoase*, strada Dr. Staicovici nr. 63, sector 5, București, tel: +4021 410 12 99, Fax: +4021 411 74 43

Laboratorul Național de Referință are facilități pentru examinarea post-mortem, capacitatea necesară pentru examene serologice, histologice, etc., și este abilitat pentru diagnosticul rapid al febrei aftoase.

Laboratorul Comunitar de Referință: *The Institute for Animal Health, Pirbright Laboratory, of the Biotechnology and Biological Sciences Research Council (BBSRC)*, în Marea Britanie.

CAPACITATEA DE LUCRU SĂPTĂMÂNALĂ A IDSA ÎN CAZ DE CRIZĂ

Urmează a fi stabilită

8.4 Personal și logistică

În acest scop, trebuie asigurată, prin contract anticipat, prezența a peste 100 de medici veterinari și personal din următoarele domenii: combaterea bolilor, management, GIS, epidemiologie, dezinfecție, controlul mișcărilor de animale etc.

În această situație, 1 – 2 specialiști în GIS și 2 epidemiologi de la IDSA vor fi transferați să lucreze în cadrul CNCB, în cadrul Unității Operaționale Centrale din ANSVSA.

Personal cu funcție de conducere sau de execuție din DSVSA județene va fi detașat temporar pentru a lucra în cadrul Unității Operaționale Centrale, la nivelul compartimentelor de Evaluare, Planificare și Monitorizare, Epidemiologie și Inspecție și Control.

CAPITOLUL IX

VACCINAREA DE NECESITATE

9.1. Introducere

Există mai mulți factori, acoperiți în acest plan de care trebuie luat seama înainte de a se ajunge la decizia dacă să se adopte sau nu o strategie de vaccinare de necesitate pentru controlul FA și implementarea deciziei dacă animalele ar trebui ucise sau nu după aceasta. Abordarea de preferat în cazul FA ar trebui să fie bazată pe principiul „vaccinare pentru a trăi”, dacă acest lucru este posibil.

Imediat ce tulpina virală a virusului febrei aftoase a fost identificată, ANSVSA va face demersurile pentru importarea vaccinului cu antigenul specific tulpinii izolate. În acest scop, se va contacta Comisia Europeană.

9.2. Operațiunile de vaccinare

Programul de vaccinare va fi implementat de către ANSVSA împreună cu DSVSA J.

Asftel, fiecare DSVSAJ va instrui 10 echipe (30 persoane) operaționale, pregătite pentru vaccinare în ziua 5 de la fiecare izbucnire a unui focar. În plus vor asigura medici veterinari care să ajute aceste echipe atât la detectarea bolii înainte de vaccinare cât și la coordonarea pe teren a echipelor de lucru.

9.3. Echipele de vaccinare

După confirmarea febrei aftoase DSVSAJ responsabilă pentru vaccinarea de necesitate, va anunța Direcția de Sănătate Animală din cadrul ANSVSA, cu privire la intenția de a începe pregătirile pentru vaccinarea de necesitate.

DSVSAJ își va anunța veterinarilor desemnați și instruiți, șefii și membrii echipelor de vaccinare asupra situației, îi va pune la curent cu aceasta și va asigura reinstruirea acestora asupra măsurilor de biosecuritate și a vaccinării în fermă. Un specialist în domeniul vaccinării, a identificării și înregistrării datelor va fi pus de asemenea la dispoziție.

Întreg personalul instruit va trebui să se familiarizeze cu toate cerințele privind sănătatea și siguranța (Protecția Muncii) și li se va pune la dispoziție protocoalele de biosecuritate.

Toate persoanele recrutate pentru echipele de vaccinare se vor întâlni și vor confirma în scris că îndeplinesc criteriile specificate, inclusiv faptul că nu au fost în contact cu un efectiv de animale susceptibil cu 3 zile înainte de începerea programului, pe durata desfășurării acestuia și pentru 3 zile după încheierea lui.

9.4. Acțiuni suplimentare

Odată confirmată boala, se pun în aplicare principalele elemente ale acestui plan.

DSVSAJ trebuie să aprovizioneze, depoziteze și să distribuie echipamentul necesar pentru îndeplinirea programului de vaccinare și să înlocuiască obiectele care au expirat sau sunt deteriorate.

DSVSAJ va desemna directorii unităților de depozitare – care să mențină aceste depozite de vaccin și care vor avea suficient echipament pentru a aproviziona 10 echipe de vaccinare și medicii veterinari implicați în program, pentru cel puțin primele 5 zile ale programului de vaccinare – și vor avea contracte pregătite pentru înlocuirea acestor stocuri în decurs de 48 ore.

ANSVSA va fi responsabilă pentru contractarea substanțelor dezinfectante, a crotaliilor auriculare și aplicatoarelor, a facilităților mobile de manipulare, a vehiculelor necesare pentru remorcarea facilităților dotate cu containere pentru dezinfectant și spălătoare sub presiune, astfel de contracte fiind încheiate special în acest scop.

Cantitatea de vaccin estimată contra febrei aftoase necesară în cazul reinstaurării vaccinării de necesitate

Detalii privind acest lucru nu pot fi oferite, însă cantitatea poate fi variabilă în funcție de zona în care apare febra aftoasă; oricum ar trebui asigurate cel puțin 1 mil. doze pentru a se efectua vaccinarea unui “inel” în jurul focarului, pentru stoparea răspândirii bolii.

CAPITOLUL X

PROGRAME DE INSTRUIRE A PERSONALULUI

Conform prevederilor Anexei 16 a Ordinul Nr. 113/ 2007 pentru aprobarea Normei sanitare veterinare privind măsurile pentru controlul febrei aftoase, publicat în Monitorul Oficial al României nr. 402 din 15 iunie 2007, ce transpune Directiva Consiliului 2003/85/CE privind măsurile comunitare pentru controlul febrei aftoase, personalul trebuie să fie implicat cu regularitate în:

- instruire privind semnele clinice, ancheta epidemiologică și combaterea bolilor epizootice;
- exerciții de alertă în timp real, conduse după cum urmează:
 1. de două ori în cursul unei perioade de 5 ani, din care primul nu trebuie să înceapă mai târziu de 3 ani după aprobarea planului; sau
 2. în cursul unei perioade de 5 ani după ce a fost efectiv combătut și eradicat un focar al unei boli epizootice majore; sau
 3. unul dintre cele două exerciții menționate la pct. 1 este înlocuit printr-un exercițiu în timp real solicitat în cadrul planurilor de contingență pentru alte boli epidemice majore ce afectează animalele terestre;

Personalul veterinar implicat în combaterea bolii a fost nominalizat pentru instruire atât în țară, cât și în Comunitatea Europeană;

Personalul veterinar din Laboratorul Național de Referință pentru Diagnosticul Bolilor Veziculoase participă, de asemenea, la cursuri de pregătire în țară și în străinătate;

Programe de instruire continuă a personalului sanitar veterinar trebuie derulate în permanență sub forma de seminarii, grupuri de lucru, schimburi de experiență, simulări în teren etc. Organizatoarea acestor programe este ANSVSA prin specialiștii din diverse direcții.

De asemenea, aceste programe se desfășoară pentru practicienii veterinari pe teren, pentru informarea acestora asupra ultimei evoluții a bolilor.

La nivelul organismului care organizează instruirea, trebuie să fie disponibile dosarele după care au fost organizate instruirile, cu semnătura de prezență a personalelor instruite.

CAPITOLUL XI

PROGRAME DE INFORMARE ȘI DE CONȘTIENTIZARE A POPULAȚIEI

Atât în timp de liniște epidemiologică, cât și în perioadele de evoluție a bolii, CNCB trebuie să informeze și conștientizeze publicul prin:

- Afișarea în locuri publice de material informativ referitor la boală;
- Tipărirea de broșuri informative;
- Anunțuri media și internet;
- Ședințe informative publice.
- Publicitate intensivă la acutizarea bolii.

Modele de afișe, dispoziții și anunțuri pot fi consultate în Manualul Operațional.

ANSVSA va emite lunar un raport privind situația febrei aftoase în lume, care va fi postat pe situl www.ansvsa.ro:

Atunci când există un risc ridicat privind evoluția febrei aftoase în Uniunea Europeană sau țări terțe în jurul României, Guvernul va iniția o campanie de informare a populației asupra acestui aspect precum și riscului pentru România, prin intermediul mass-media – TV și articole în presa scrisă. De asemenea se va înființa o linie telefonică de urgență la nivel central și județean la care se pot solicita informații cu privire la boală și evoluția acesteia.

Crescătorii vor fi anunțați că vor primi despăgubiri pentru animalele bolnave găsite în exploatații.

Modele de afișe, dispoziții și anunțuri pot fi consultate în Manualul Operațional pentru febra aftoasă.

Fiecare DSVSAJ, va avea cel puțin o copie a Planului Național de Contingență pentru febra aftoasă, pentru instrucțiuni.

CAPITOLUL XII

DISTRUGEREA CADAVRELOR ÎN CAZUL UNEI EPIDEMII MAJORE

Uciderea animalelor și distrugerea carcaselor în cazul izbucnirii unui focar de pestă porcină africană se va face cât mai rapid posibil, pentru a împiedica răspândirea bolii în exploatațiile de contact.

Distrugerea animalelor ucise se poate face prin două metode:

- Convențional (prin denaturarea în unități specializate);
- Alternativ, acolo unde este depășită capacitatea de neutralizare a cadavrelor sau unde condițiile epidemiologice o impun.
- Pot fi folosite metode alternative de ecarisare ca incinerarea și îngroparea, în conformitate cu prevederile Reg. Parlamentului European și Consiliului Nr. 1069/2009.
- Dacă se hotărăște folosirea acestor metode, trebuie întâi să fie consultată Agenția Locală pentru Protecția Mediului, cu privire la locurile potrivite ce vor fi folosite.

Descrierea metodelor de ucidere și de distrugere a carcaselor este cuprinsă în procedurile din manualul operațional pentru febra aftoasă.

Detalii privitoare la amplasarea și marcarea acestor locuri pot fi consultate în Manualul Operațional pentru PPC și PPA.

Autoritatea veterinară centrală a României trebuie să informeze Comisia Europeană despre:

- Recurgerea la posibilitățile prevăzute mai sus cu privire la materiile din categoria 1 și 2 de risc;
- Zonele clasificate ca fiind “zone îndepărtate”, în scopul aplicării prevederilor respectivului articol și motivele acestei clasificări.

De asemenea, Ordonanța de Guvern 47/2005 prevede și ea, la art. 7, alin. 1 dreptul autorităților veterinare competente de a dispune incinerarea și/sau îngroparea deșeurilor de origine animală, în cazul unui focar de boală epizootică, atunci când nu sunt îndeplinite cerințele de colectare în siguranță de către unitățile de ecarisare și există posibilitatea răspândirii unor boli transmisibile ale animalelor.

Detalii cu privire la amplasarea și marcarea acestor locuri vor fi cuprinse în Manualul operațional de aplicare a Planului de contingență pentru febra aftoasă.

