

**PLANUL DE
CONTINGENȚĂ AL
ROMÂNIEI
PENTRU BOALA DE
NEWCASTLE
(pseudopesta aviară)**

C U P R I N S

Prevederi generale

Introducere

Capitolul 1 Prevederi legislative

Capitolul 2 Prevederi financiare

Capitolul 3 Ierarhia funcțiilor de conducere

Capitolul 4 Centrul național de combatere a bolii

Capitolul 5 Centrul local de combatere a bolii

Capitolul 6 Grupul de experți pentru boala de Newcastle

Capitolul 7 Resurse (personal, laboratoare, echipament)

Capitolul 8 Programe de preboala de Newcastle pentru personal

Capitolul 9 Programe publice pentru avertizare și informare

ABREVIERI

A.N.S.V.S.A.	Autoritatea Națională Sanitară Veterinară și pentru Siguranța Alimentelor
C.N.C.B.	Centrul Național de Combatere a Bolilor
C.L.C.B.	Centrul Local de Combatere a Bolilor
D.G.S.V.	Direcția Generală Sanitară Veterinară
D.S.A.	Direcția de Sănătate Animală
M.I.R.A.	Ministerul Internelor și Reformei Administrative
M.A.D.R.	Ministerul Agriculturii și Dezvoltării Rurale
S.S.V/C.V.O.	Șeful Serviciilor Veterinare
U.E.	Uniunea Europeană
U.C.D.	Unitatea Centrală de Decizie
T.F.	Task Force
COMITETUL PENTRU SITUAȚII DE URGENȚĂ	A.N.S.V.S.A.

Prevederi Generale

Obiective

Prezentul Plan de Contingență pentru boala de Newcastle a fost elaborat în conformitate cu prevederile Directivei 1992/66/CEE referitoare la supravegherea și controlul bolii de Newcastle, transpusă în legislația națională prin Ordinul Președintelui Autorității Naționale Sanitare Veterinare și pentru Siguranța Alimentelor nr. 153/2006 pentru aprobarea Normei sanitare veterinare privind controlul bolii de Newcastle (pseudopesta aviară).

Scopul planului este de a stabili, într-un cadru de boala de Newcastle, cum vor fi dirijate și controlate intervențiile în focarele de Newcastle.

Procedurile detaliate care vor fi adoptate de către serviciile veterinare, personalul din teritoriu și de liderii comandamentului în eventualitatea unui focar de boală de Newcastle, sunt stabilite în Manualul operațional pentru boala de Newcastle care face parte din prezentul Plan de contingență.

În conformitate cu prevederile Directivei Consiliului **1992/66/CEE** Planul de Contingenta va fi reactualizat și promovat ori de câte ori este necesar, în perioadele de liniște epidemiologică .

INTRODUCERE

Date generale despre boala de Newcastle

Boala de Newcastle, cunoscută și sub denumirea de pseudopesta păsărilor, este o boala virală produsă de toate tulpinile aviare ale Paramyxovirusului 1 (APMV-1, genul Rubulavirus, Familia Paramyxoviridae), având la puii în vârstă de o zi, un indice al patogentității intracerebrale de 0,7 sau mai mare.

În condiții naturale virusul afectează numeroase specii de păsări, mai sensibile fiind găinile și bibilicile, apoi fazanii, curcile, păunii.

Au fost citate cazuri la vrăbii, grauri, ciori, turturele, mierle, bufnițe, coțofene, porumbei. Se apreciază că rațele, găștele și lebedele nu sunt receptive, dar nu sunt excluse infecțiile latente.

Sursa principală de infecție o reprezintă păsările bolnave care elimină virusul prin toate secrețiile și excrețiile, inclusiv prin ouă. Păsările trecute prin boală, ca și cele rezistente natural pot fi purtătoare și eliminatoare de virus, o lungă perioadă de timp. Păsările sălbatice, câinii și pisicile, șobolanii și șoarecii, vulpile și dihorii care au ingerat material virulent, elimină virusul prin fecale, având capacitatea de a-l disemina la distanțe apreciabile. Unele păsări de agrement (papagali, canari și altele) pot propaga virusul. Pot fi implicate și alte animale.

Un rol important în menținerea virusului și difuzarea lui îl pot avea diverși ectoparaziți hematofagi. Virusul se poate menține în numeroase elemente ale mediului ambiant care pot juca un rol epidemiologic important în difuzarea virusului. Omul poate de asemenea să intervină ca un vehiculator pasiv sau ca un vector activ.

Perioada de incubatie este de 4 - 6 zile. Boala se transmite prin contact direct cu secrețiile păsărilor sau indirect, în special cu solul, apa, hrana contaminată. Transmiterea este extrem de complexă, depinzând de tipul virusului, speciile păsărilor și de factorii de mediu.

Boala de Newcastle este cea mai gravă boală a păsărilor și produce pagube economice importante prin morbiditate și mortalitate ridicată, scăderea productivității păsărilor și prin cheltuielile mari necesare eradicării bolii.

În manualul operațional pentru boala de Newcastle există descrierea detaliată a epidemiologiei, simptomatologiei, leziunilor antomo-patologice și a diagnosticului diferențiat al bolii de Newcastle.

CAPITOLUL I

1. PREVEDERI LEGISLATIVE

Fundamentul legal pentru controlul bolii de Newcastle este reprezentat de **Ordinul Președintelui Autorității Naționale Sanitare Veterinare și pentru Siguranța Alimentelor nr. 153/2006** pentru aprobarea Normei sanitare veterinare privind controlul bolii de Newcastle (pseudopesta aviara), publicat în: Monitorul Oficial al României, Partea I, nr. 622 din 19 iulie 2006. **Acest Ordin transpune în legislația națională, Directiva Consiliului 92/66/EC, așa cum a fost modificată ultima dată de Regulamentul Consiliului (EC) nr. 806/2003.**

În plus, legislația relevantă în domeniu, **prezentată în tabel** completează contextul legal pentru aplicarea celor mai eficiente măsuri de control al bolii.

Nr. Crt.	Actul comunitar	Ordinul de transpunere în legislația națională
1	Decizia Comisiei nr. 94/327/EC de stabilire a unor criterii de testare anuală a păsărilor de reproducție pentru boala de Newcastle	ORDINUL ministrului agriculturii, alimentației și pădurilor nr. 543/2002 pentru aprobarea Normei sanitare veterinare care stabilește criteriile de testare anuală a păsărilor de reproducție pentru boala de Newcastle, în vederea aplicării art. 12 alin. (2) din Norma sanitară veterinară privind condițiile de sănătate a animalelor, care reglementează comerțul României cu statele membre ale Uniunii Europene și importul din țări terțe de păsări și ouă de incubație, publicat în Monitorul Oficial al României, Partea I, nr. 906 / 2002.
2.	Directiva Consiliului 90/539/EEC de stabilire a unor condiții de sănătate a animalelor, care reglementează comerțul intracomunitar și importul din țări terțe de păsări și ouă de incubație,	Ordinul A.N.S.V.S.A. nr. 144/2006 pentru aprobarea Normei sanitare veterinare privind condițiile de sănătate a animalelor, care reglementează comerțul intracomunitar și importul din țări

		terțe de păsări și ouă de incubație, publicată în Monitorul Oficial al României, Partea I, nr. 641/2006.
3	Decizia Comisiei Europene nr. 594/2007 de modificare a anexei IV la Directiva 90/539/CEE a Consiliului privind modelele de certificate veterinare pentru comerțul intracomunitar cu păsări de curte și cu ouă pentru incubație, pentru a lua în considerare anumite cerințe de sănătate publică.	N.S. 19 494/04.09.2007
4	Decizia Comisiei Europene nr. 17/2007 ce aproba planurile de aprobare a exploatațiilor în comerțului intracomunitar referitor la carne de pasare și oua de incubație, conform Directivei Consiliului 90/539/CEE	N.S. 15 253/16.01.2007
5.	Regulamentul Comisiei nr. 86/2008 al Comisiei de modificare a Regulamentului (CE) nr. 318/2007 de stabilire a condițiilor de sănătate animală pentru importul anumitor păsări în Comunitate și a condițiilor de carantină.	N.S. 17 524/01.02.2008
6.	Decizia Comisiei nr. 341/2008, de stabilire a criteriilor comunitare pentru programele naționale de eradicare, combatere și monitorizare a unor boli animale și a zoonozelor.	N.S. 19 639/12.05.2008

1.1. Prevederi pentru domeniul specific

1.1.1. Notificarea suspiciunilor și a confirmărilor de boală de Newcastle.

Notificarea cazurilor de boală de Newcastle se realizează în conformitate cu prevederile articolului 3 al Directivei Consiliului 1992/66/CEE. Acest articol prevede ca suspiciunea sau confirmarea bolii de Newcastle trebuie să fie notificate obligatoriu și imediat autorității veterinare competente.

1.1.2. Măsuri în caz de suspiciune a prezenței bolii de Newcastle

Restricții de mișcare asupra păsărilor domestice, a produselor provenite de la acestea (carcase, organe etc.) a altor păsări, inclusiv captive, a furajelor, a ustensilelor și materialelor, a gunoiului, a resturilor, a dejecțiilor păsărilor sunt prevăzute în art. 4 al Directivei Consiliului 1992/66/CEE, transpusă în legislația națională prin Ordinul Președintelui A.N.S.V.S.A. nr. 153/2006, la art. 4.

Restricțiile aplicate pentru aceste cazuri sunt descrise în Manualul Operațional .

Recoltarea probelor, testele de laborator pentru detectarea prezenței virusului bolii de Newcastle și diagnosticul diferențiat al bolii de Newcastle, se efectuează în conformitate cu prevederile articolul 12 și ale anexei nr. 3 din . Directiva Consiliului 1992/66/CEE, transpusă în legislația națională prin Ordinul Președintelui A.N.S.V.S.A. nr. 153/2006 (la art. 12 și anexa nr. 3 din acest ordin).

1.1.3 Măsuri la confirmarea prezenței bolii de Newcastle

În cazul confirmării bolii de Newcastle, măsurile de control și restricțiile asupra mișcării păsărilor și animalelor, se impun rapid, în conformitate cu prevederile art. 5 al Directivei Consiliului 1992/66/CEE.

Măsurile de control vizează mișcările de păsări și animale, de dejecții sau de orice alte materiale suspectate ca vector pentru virusul

bolii de Newcastle, ce provin de la specii susceptibile din interiorul zonei restricționate, cu scopul de a menține focarul de boala sub control.

Măsurile în caz de confirmare a bolii de Newcastle sunt descrise în detaliu în Manualul Operațional .

În cazul în care exploatațiile sunt constituite din două sau mai multe efective separate, autoritatea competentă, în conformitate cu condițiile stabilite de Comisia Europeană, poate acorda o derogare de la cerințele art. 5 alin. (1) al Directivei Consiliului 1992/66/CEE. Această derogare se acordă numai pentru efectivele sănătoase din exploatația infectată, cu condiția ca medicul veterinar oficial să confirme că operațiunile sunt astfel efectuate în exploatație, încât efectivele sunt complet separate în ceea ce privește cazarea, creșterea și hrănirea, astfel încât virusul să nu poată difuza de la un efectiv la altul.

Pentru realizarea unei combateri eficiente a bolii de Newcastle, este necesară activarea imediată a C.N.C.B. și a C.L.C.B., în conformitate cu prevederile Legii nr. 1/2008 pentru modificarea și completarea Ordonanței Guvernului nr. 42/2004 .

1.1.4. Ancheta epidemiologică

Efectuarea anchetei epidemiologice se realizează în conformitate cu prevederile art. 7 al Directivei Consiliului 1992/66/CEE, transpusă în legislația națională prin Ordinul Președintelui A.N.S.V.S.A. nr. 153/2006. Toate informațiile necesare pentru efectuarea unei anchete epidemiologice complete, se menționează pe formulare tipizate, conform modelului din Manualul Operațional.

1.1.5. Stabilirea zonelor de protecție și supraveghere și a altor zone de restricție adiacente

Stabilirea zonelor de restricție și a altor zone de restricție adiacente, precum și măsurile aplicate în aceste zone sunt în conformitate cu prevederile articolelor 9 – 13 din Directiva Consiliului 1992/66/CEE, transpusă în legislația națională prin Ordinul Președintelui A.N.S.V.S.A. nr. 153/2006.

Stabilirea zonei de protecție și a zonei de supraveghere se realizează în conformitate cu prevederile articolului 9.

Autoritatea locală veterinară trebuie să vegheze la implementarea măsurilor de control în exploatațiile de păsări suspecte și infectate.

Statusul de sănătate sub raportul bolii de Newcastle al păsărilor din exploatațiile din zonele de restricție va fi supravegheat de către autoritatea veterinară locală prin examinări clinice, morfopatologice și de laborator, în conformitate cu aceleași prevederi amintite anterior.

Autoritatea competentă trebuie să aplice toate măsurile necesare pentru informarea persoanelor stabilite în zona de protecție și supraveghere despre restricțiile impuse și să facă toate demersurile pentru a asigura implementarea măsurilor în cauză.

1.1.6. Boala de Newcastle la porumbei sau alte păsări crescute în captivitate.

Atunci când boala de Newcastle se suspicionează sau se confirmă la porumbeii voiajori sau la păsările ținute în captivitate, se instituie urgent măsuri în conformitate cu prevederile art. 19 al Directivei Consiliului 1992/66/CEE, transpusă în legislația națională prin Ordinul Președintelui A.N.S.V.S.A. nr. 153/2006.

1.1.7. Curățarea și decontaminarea

Curățarea și decontaminarea adăposturilor, a împrejurimilor acestora, a mijloacelor de transport, a echipamentelor și a tuturor elementelor posibil contaminate se face în conformitate cu prevederile articolului 11, din Directiva Consiliului 1992/66/CEE, transpusă în legislația națională prin Ordinul Președintelui A.N.S.V.S.A. nr. 153/2006.

Dezinfecția se realizează numai cu substanțe dezinfectante care au autorizație de comercializare în România, active pentru virusul bolii de Newcastle; o listă a acestor substanțe se află în manualul operațional.

1.1.8. Ecarisarea cadavrelor și a altor subproduse

Strategia de organizare și desfășurare a activității de neutralizare a deșeurilor de origine animală, indiferent de locul de proveniență al acestora, este stabilită de Ordonanța Nr. 47/2005 ce transpune, parțial, Regulamentul nr. 1774/2002/EC.

1.1.9. Despăgubiri

Uciderea păsărilor infectate, precum și a păsărilor și a animalelor ce pot reprezenta sursa de infecție și plata compensațiilor sunt cuprinse în Hotărârea de Guvern nr. 1415/2004 privind acordarea despăgubirilor pentru animalele tăiate, ucise sau altfel afectate, în vederea lichidării rapide a focarelor de boli transmisibile ale animalelor, modificată și completată de H.G. nr. 1 580/2005.

1.1.10 Vaccinarea

În România, imunoprofilaxia bolii de Newcastle se realizează în conformitate cu prevederile Programului acțiunilor de supraveghere, prevenire și control al bolilor la animale, al celor transmisibile de la animale la om, protecția animalelor și protecția mediului, aprobat anual prin Ordin al Președintelui A.N.S.V.S.A.

Pentru anul 2008, acest program a fost aprobat prin Ordinul Președintelui A.N.S.V.S.A. nr. 55/2008 privind aprobarea Normelor metodologice de aplicare a Programului acțiunilor de supraveghere, prevenire și control al bolilor la animale, al celor transmisibile de la animale la om, protecția animalelor și protecția mediului pentru anul 2008 aprobat prin Ordin al Președintelui A.N.S.V.S.A.

Autoritatea sanitară veterinară centrală, prin direcțiile de profil, este cea care stabilește și aprobă caracteristicile și compoziția vaccinului folosit, procedurile privind supravegherea distribuției, depozitarea și folosirea vaccinului, speciile și tipurile de păsări ce se vaccinează.

România poate stabili un program de vaccinare și pentru porumbeii călători și, în acest caz, România trebuie să informeze Comisia Europeană.

Institutul național pentru verificarea calității și valabilității vaccinurilor permise pentru uz profilactic în România, este Institutul pentru Controlul Produselor Biologice și Medicamentelor de Uz Veterinar (I.C.P.B.M.V).

Adresa Laboratorului Național de Referință pentru Produsele Biologice este:

Institutul pentru Controlul Produselor Biologice și al Medicamentului de Uz Veterinar (ICPBMV)
Str. Dudului, Nr. 37
Sector 6, București

Strategia de organizare și desfășurare a activității de vaccinare profilactică sau sistematică a păsărilor se realizează în conformitate cu prevederile articolelor 16 -18 din Directiva Consiliului 1992/66/CEE, transpusă în legislația națională prin Ordinul Președintelui A.N.S.V.S.A. nr. 153/2006.

1.1.11 Penalități

Nerespectarea măsurilor de control aplicate pentru combaterea bolilor infecțioase la animale se sancționează conform legii, iar aplicarea sancțiunilor este reglementată de Hotărârea de Guvern nr. 984/2005, modificată și completată cu H.G. 679/2006.

CAPITOLUL II

2. PREVEDERI FINANCIARE

A.N.S.V.S.A. asigură cheltuielile și este responsabilă pentru supravegherea, profilaxia și controlul bolii de Newcastle.

M.A.D.R. este responsabil și asigură cheltuielile pentru ecarisarea teritoriului.

Cheltuielile prevăzute pentru combaterea bolilor se acordă din fondul pentru combaterea epizootiilor pentru:

- 1) plata suplimentară pentru salarii (ore suplimentare, angajări temporare, cheltuieli de transport și diurnă);
- 2) echipament și alte materiale de protecție;

- 3) consumabile;
- 4) dezinfectarea sau distrugerea materialelor contaminate;
- 5) curățarea și dezinfecția adăposturilor, curților, vehiculelor și echipamentelor;
- 6) măsuri de bunăstare a animalelor;
- 7) campanii de vaccinare de necesitate.
- 8) instruirea echipelor de lucru;
- 9) susținerea logistică a grupului de experți;
- 10) pregătiri generale pentru combaterea bolii în focare.

CAPITOLUL III

3. LANȚUL DE COMANDĂ

Evoluția bolii de Newcastle pe teritoriul României este gestionată de către Centrul Național de Combatere a Bolilor (C.N.C.B.).

Centrul Național de Combatere a Bolilor este parte componentă a Comitetului Național pentru Situații de Urgență. Se constituie, prin hotărâre a Guvernului, funcționează sub conducerea nemijlocită a ministrului internelor și reformei administrative și sub coordonarea primului-ministru, conform Ordonanței Guvernului nr. 42/2004, modificată și completată de Legea nr.1/2008 , articolul nr. 26 alineatul 4.

Centrul Național de Combatere a Bolilor este un organism interministerial format din persoane cu putere de decizie, experți și specialiști desemnați de ministerele cu atribuții complexe în gestionarea situațiilor de urgență. Este pus în stare de alertă de Comitetul pentru Situații de Urgență care funcționează în cadrul Autorității Naționale Sanitare Veterinare și de Siguranța Alimentelor, conform prevederilor Legii nr 1-2008. care modifică și completează Ordonanța Guvernului nr.42 -2004 (art.25, paragraful 1 ^1).

Structura Centrului Național de Combatere a Bolilor este următoarea:

- a) **Unitatea Centrală de Decizii, este condusă de Ministrul Internelor și Reformei Administrative (M.I.R.A.) – Cristian DAVID**

și este alcătuită din membrii **Comitetului Național pentru Situații de Urgență**.

- b) **Unitatea Operațională Centrală**, este condusă de **Președintele Autorității Naționale Sanitare Veterinare și pentru Siguranța Alimentelor - Șeful Serviciilor Veterinare din România (C.V.O.) – Dr. Radu Chețan ROATIȘ**.
- c) **Unitatea Centrală de Sprijin**, constituită din experți și specialiști din cadrul administrației publice centrale, din cadrul organelor de specialitate ale acestora și din cadrul unor instituții și unități aflate în subordinea acestora, precum și din reprezentanți ai patronatelor interesate de eradicarea epizootiilor, care ajută **Unitatea Operațională Centrală** în luarea măsurilor care se impun pentru combaterea bolilor.

Organizarea, funcționarea și atribuțiile **Centrului Național de Combatere a Bolilor** și ale structurilor din componența acestuia, se stabilesc prin hotărâre a Guvernului, la propunerea **Ministrului Internelor și Reformei Administrative**.

Finanțarea acțiunilor care se dispun de către Centrul Național de Combatere a Bolilor **se asigură de la bugetul de stat**, în condiții stabilite prin hotărâre a Guvernului.

Pentru sprijinirea acțiunilor de luptă împotriva bolii de Newcastle, la nivelul prefecturilor, **se constituie, sub conducerea prefectilor, Centre Locale de Combatere a Bolilor, conform Ordonanței Guvernului nr.42/2004,art.26 alineatul 5 modificat și completat conform Legii 1/2008**.

CVO-ul este responsabil cu direcționarea strategiilor de combatere a bolii către partea operațională a Centrelor Locale de Combatere a Bolii (CLCB). În cadrul părții operaționale a CLCB, Directorul Executiv al DSVSA județeană este următoarea verigă a lanțului de comandă.

Responsabilitatea deplină pentru combaterea/controlul bolii de Newcastle, exceptând sarcinile specific veterinare, la nivel județean, **revine Prefectului**, în calitate de șef al lanțului de comandă.

Fig. 1 Lantul de comanda

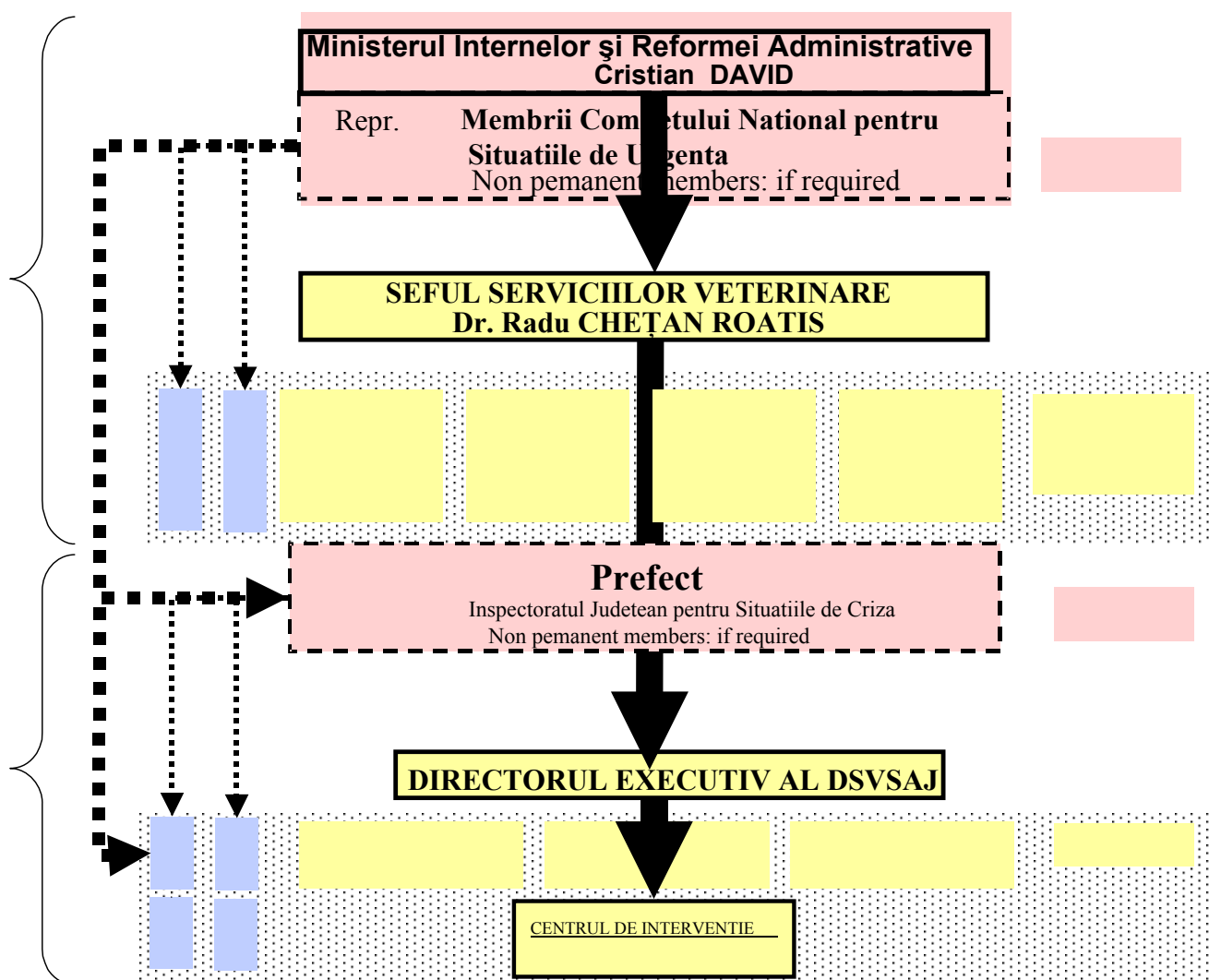

CAPITOLUL IV

4. CENTRUL NAȚIONAL DE COMBATERE A BOLII (C.N.C.B.)

CNCB are o structură ierarhică. La varf se află Unitatea Centrală de Decizii (UCD) cu responsabilități depline; în coordonarea UCD, se află Unitatea Operațională Centrală (UOC) – pentru efectuarea sarcinilor specifice serviciilor veterinare – și Unitatea Centrală de Sprijin (UCS) – care susține Unitatea Operațională Centrală – a CNCB. Mărimea CNCB va depinde de complexitatea situației din teren (răspandirea bolii), conform Ord. Guvernului nr.42/2004, completată și modificată de Legea nr.1/2008, art.26, paragraf 4²).

Task Force (TF) (Unitatea de intervenție), ca grup permanent în funcțiune, este integrată în UOC a CNCB. TF se afla în coordonarea Directorului Direcției Sănătate Animală a A.N.S.V.S.A. și are, pe lângă altele,

sarcina de a se asigura garantarea la orice moment a condițiilor de activare a CNCB. Ca urmare, activarea CNCB este responsabilitatea TF.

Dintre responsabilitățile TF în perioadele de liniște epidemiologică, menționăm :

- se preocupă de organizarea traininigurilor, atât la nivel central, cât și local;
- urmărește și verifică dacă laboratoarele implicate au dotarea necesară, kituri de diagnostic, alte materiale necesare și în plus dacă personalul laboratoarelor face instruiți regulate și poate face față apariției unui caz de boală;
- efectuează controale la nivel local, pentru a verifica stocurile, contractele și tot ce mai trebuie pregătit pentru a putea organiza un centru operațional în câteva zile;
- se preocupă ca în fiecare județ să existe 1-2 persoane, bine antrenate, dispuse ca în 24 de ore să părăsească locul de muncă și să meargă să activeze într-un focar;
- se ocupă de elaborarea detaliată a procedurilor pentru fiecare tip de acțiune care se va executa în cadrul programului de combatere;
- contribuie la elaborarea unui buget anual pentru acțiunile menționate mai sus, dar și pentru alte acțiuni necesare combaterii bolii .

4.1 Structura și datele de contact ale CNCB precum și ale TF pe timp de „pace” epidemiologică:

TF pe timp de „pace epidemiologică” are locația în cadrul:

A.N.S.V.S.A.

Str. Negustori 1B, sector 2 București

Cod postal: 023951

UOC + UCS a CNCB au locația în cadrul:

A.N.S.V.S.A.

Str. Negustori 1B, sector 2 Bucuresti

Cod postal: 023951

Dacă este necesar, UOC si UCS pot fi găzduite in cladirea:
 Institutului de Diagnostic si Sanatate Animala
 Str. Dr. Staicovici nr. 63, birou CNL

Fig. 2: Centrul National de Combatere a Bolilor

CENTRUL NATIONAL DE COMBATERE AL BOLILOR

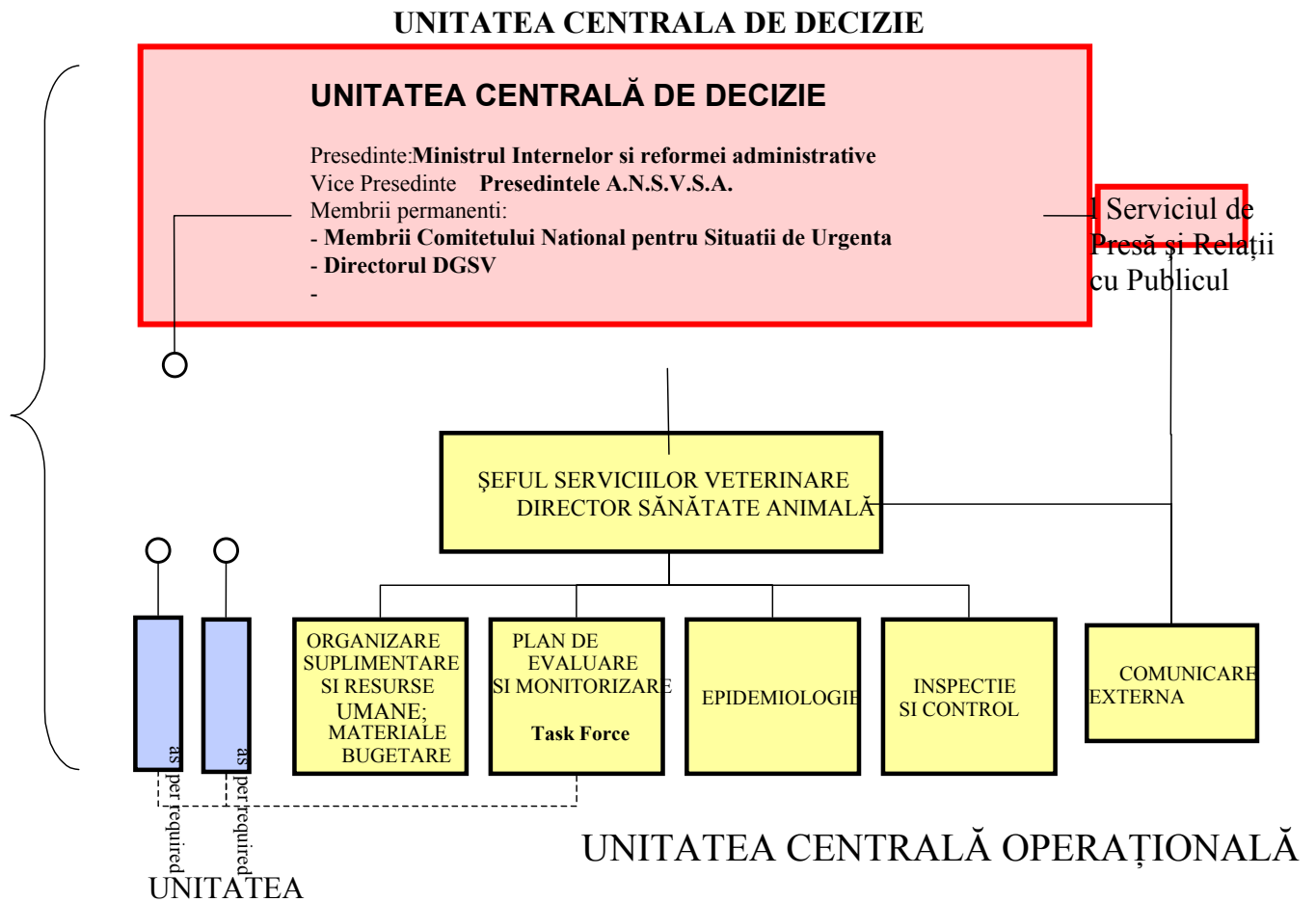

CENTRALA DE SUPOORT

- definească măsurile de combatere în cazul în care acesta consideră necesar;
- asigure implementarea promptă și eficientă a măsurilor necesare de către CLCB;
- disloce personal și resurse proprii sau din alte instituții către CLCB;

- organizeze campanii de vaccinare de necesitate, cand este cazul;
- comunice cu Comisia Europeană, Statele Membre, țările terțe învecinate, Organizațiile Veterinare Internaționale și Naționale, Instituții Agricole și de Comerț etc.;
- colaboreze cu laboratoarele de diagnostic;
- colaboreze cu presa și alte mijloace media.

4.3. Membrii și îndatoririle subunităților C.N.C.B.

4.3.1. Unitatea Centrala de Decizie (U.C. D)

Președintele UCD și implicit al CNCB este Ministrul Internelor și Reformei Administrative – Cristian DAVID;

Vicepreședinte este Președintele A.N.S.V.S.A.(CVO) - Dr. Radu Chețan ROATIȘ ;

Membrii permanenți: Membrii Comitetului Național pentru Situații de Urgență, Director General (DGSV);.

UCD trebuie să definească și să stabilească întreaga strategie de combatere a bolii, să coordoneze activitățile de colaborare între ministere și alte instituții de sprijin.

4.3.2. Unitatea Operațională Centrală (U.O.C.)

Șeful UOC este Președintele A.N.S.V.S.A.(CVO) – Dr. Radu Chețan ROATIȘ ;

Adjunctul șefului UOC este Directorul General al D.G.S.V. – Dr. Gheorghe BĂRBOI;

Sub conducerea acestora se află cinci grupe de lucru:

Organizare, aprovizionare și resurse (umane și materiale) – grupa de lucru 1

Șef grup: Director General Buget - Finanțe, Juridică și Resurse Umane (A.N.S.V.S.A.) – Constantin TRIFU;

Adjunct: Director Buget Finanțe (A.N.S.V.S.A.) –Cornelia BILȚIU.

Monitorizare, evaluare și planificare – grupa de lucru 2

Şef grup: Director Sănătate Animală (A.N.S.V.S.A.) – Dr. Nicolae LAZĂR;

Adjunct: Şef serviciul Sănătate Animală (A.N.S.V.S.A.);
Unitatea veterinară operațională Task Force (A.N.S.V.S.A.)

Epidemiologie - grupa de lucru 3

Şef grup: Director Unitate Epidemiologică (DGSV);

Adjunct: Epidemiolog .

Control – grupa de lucru 4

Funcția acestui grup este de a controla corectitudinea aplicării măsurilor de control în combaterea bolii.

Şef grup: Director General Inspecției și Control (M.I.R.A.);

Adjunct: Directorul Direcției Inspecție și Control (A.N.S.V.S.A.);

Comunicare externa¹ - grupa de lucru 5

Şef birou - presa A.N.S.V.S.A.;

Adjunct birou -presa A.N.S.V.S.A..

Sarcinile părții operaționale a CNCB:

- centralizarea și evaluarea informațiilor primite din teritoriu și transmiterea lor catre UCD;
- notificarea internă și internațională a bolii;
- pregătirea deciziilor strategice pentru UCD;
- difuzarea deciziilor și reglementarilor strategice cu privire la boala de Newcastle si urmărirea implementării lor.

4.3.3. Unitatea Centrală de Sprijin (UCS):

Membri:

- Consultați și persoane de contact din domeniile specifice celorlalte ministere și organizații;
- Personal administrativ suplimentar.

Sarcini:

- colaborare efectivă și eficientă cu celelalte părți ale CNCB;

¹ Toate activitățile vor fi realizate doar în subordinea biroului de presa al M.I.R.A.

- administrarea resurselor de la nivelul CNCB.

CAPITOLUL V

5. CENTRUL LOCAL DE COMBATERE A BOLII (CLCB)

Structura centrului local de combatere a bolilor este următoarea:

a) Unitatea Locală de Decizie, condusă de prefect și alcătuită din membrii Comitetului Județean pentru Situații de Urgență conform Ord.Guvernului nr.42/2004 modificata si completata de Legea 1/2008 (art.26 ,alineatul 5¹)

b) Unitatea Operațională Locală, condusă de directorul executiv al direcției sanitare veterinare și pentru siguranța alimentelor județene, respectiv a municipiului București.

c) Unitatea Locală de Sprijin, condusă de primar și alcătuită din: viceprimar, secretarul comunei, orașului sau municipiului, după caz, reprezentanți ai serviciilor publice și ai principalelor instituții de pe teritoriul respectiv, precum și alte persoane cărora le revin sarcini în aplicarea măsurilor de control stabilite de autoritate, cu privire la combaterea bolilor.

Organizarea, atribuțiile și funcționarea centrelor locale de combatere a bolii de Newcastle se stabilesc prin Ordin al Prefectului.

În exercitarea actului de conducere a Unității Operaționale Centrale și a Unității Operaționale Locale se emit decizii și instrucțiuni.

Autoritatea Națională Sanitară Veterinară și pentru Siguranța Alimentelor realizează supravegherea, diagnosticul, declararea și notificarea bolii de Newcastle, iar plata pentru neutralizarea deșeurilor se asigură de la bugetul de stat prin bugetul Ministerului Agriculturii și Dezvoltării Rurale, în condiții care se stabilesc prin hotărâre a Guvernului.

Sursele financiare necesare măsurilor prevăzute prin programe pentru prevenirea și combaterea epizootiilor, precum și pentru apărarea sănătății animalelor, se asigură de la bugetul de stat prin bugetul Autorității Naționale Sanitare Veterinare și pentru Siguranța Alimentelor.

Centrul Local de Combatere al Bolilor are o structură ierarhică asemănătoare cu a CNCB. La nivel local, responsabilitatea comparabilă cu Task Force îi revine șefului serviciului de Sănătate Animală.

O structură importantă a părții operaționale a CNCB este “Centrul de Intervenție în Teren” (CIT), care permite unităților de la nivel județean (local) combaterea efectivă a bolii și stricta respectare a măsurilor de biosecuritate.

Unitățile Operaționale din cadrul celor 42 de CLCB-uri sunt responsabile pentru aplicarea măsurilor de combatere a bolii la nivelul local din aria lor de competență. O hartă a județelor României și o listă a datelor de contact ale directorilor celor 42 de DSVSA județene sunt cuprinse în Manualul operațional.

O listă cu sediile și datele de contact ale celor 42 de CLCB-uri este cuprinsă în Manualul operațional.

5.1. Structura C.L.C.B.

CLCB are în structura sa Unitatea Locală de Decizii (ULD), o Unitate Locala de Sprijin (ULS) și o Unitate Operațională Locală (UOL) în subordinea căreia se află Centrul pentru Intervenții în Teren (CIT).

Fig. 3 Organigrama C.L.C.B.

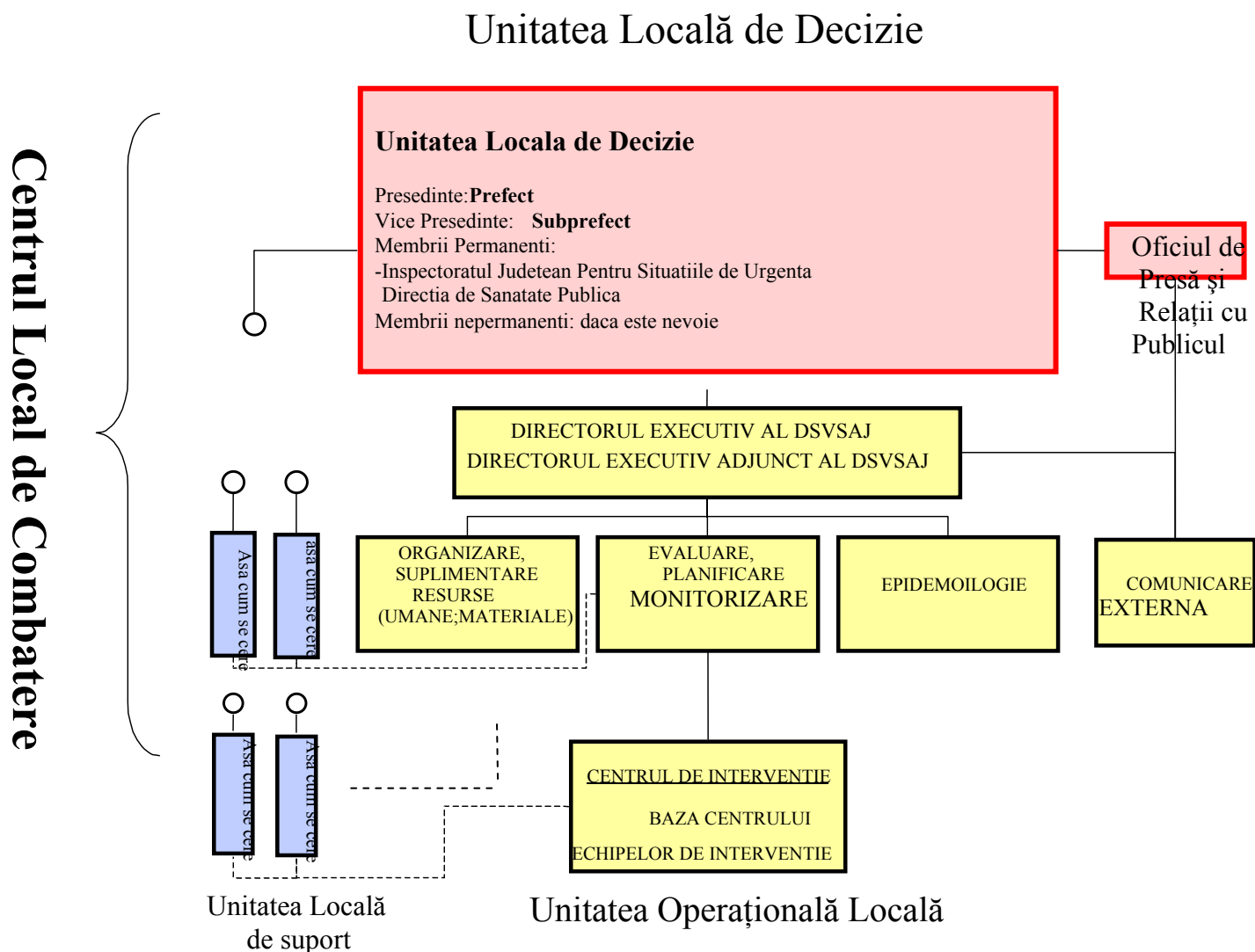

Tabel 1. Date de contact pentru C.L.C.B.

JUDET	ADRESA DSVSA	Telefon	NUME DIRECTOR	Tel. personal	e-mail
ALBA	Str. Lalelelor nr. 7 A Alba Iulia	0258835915 0258835950 0258834021 fax 0258806235	Dr. Vasile Beres	0745170380	beres-alba @ansv.ro
ARAD	Calea Bodrogului nr. 22	0257281925 fax 0257280760 0257280761	Dr. Viorel Agud	0722426570	agud-arad @ansv.ro
ARGES	Calea Campulung nr. 4, Pitesti	0248211199 0248216634 0248212532 fax	Dr. Daniel Lupu	0744673846	lupu-arges@ansv.ro
BACAU	Str. Bucovinei nr. 21	0234586372 fax 0234576466	Dr. Zaharia Vasile	0730808901	zaharia-bacau@ansv.ro
BIHOR	Str. Ion Bogdan	0259252872 fax 0259254804	Dr. Petru Gruia	0745520401	gruia-bihor@ansv.ro
BISTRITA	Str. Tarpiului nr. 29	0263206029 0263224974	Dr. Ion Bogolin	0743006545	bogolin-bistrita@ansv.ro
BOTOSANI	Str. Tudor Vladimirecu nr. 5	0231512766 0231512887 fax	Dr. Vladimir Rizac	0745125228	rizac-botosani@ansv.ro
BRAILA	Calea Galati nr. 344	0239610689 0239610691 fax	Dr. Gicu Dragan	0745 657029	office-braila@ansv.ro
BRASOV	Str. Feldioarei nr. 20A	0268440257 0268441722 fax	Dr. Dorin Enache	0728289089	enache-brasov@ansv.ro
BUCURESTI	Str. Ilioarei nr. 16 E	0213480565	Dr. Constantina Toma	0744864813	office-bucuresti@ansv.ro
BUZAU	Str. Horticolei, nr. 58 bis	0238725001 2038725002 0238725004 0238726404 0238725003 fax	Dr. Milea Mary-Jean	0740039988	milea-buzau@ansv.ro
CALARASI	Prelugirea Dobrogei, nr. 4	0242311127 fax 0242313676 0242316637	Dr. Vasile Nedelcu	0724245757	nedelcu-calarasi@ansv.ro
CARAS	Str. Calea Timisorii nr.15,	0255231004 0255230041 fax	Dr. Dumitru Stepanescu	0727393305	stepanescu-caras@ansv.ro
CLUJ	Piata Marasti nr.1	0264445729 0264448177 0264447997 fax	Dr. Nechita Adrian Oros	0746197707	oros-cluj@ansv.ro
CONSTANTA	Sos. Mangaliei nr. 78	0241682417/ 674864 0241682119	Dr. Grigore Mertoiu	0722235122	mertoiu-constantina@ansv.ro

COVASNA	Str. Ciucului nr. 149	0267351712 fax 0267351713 fax 0267312319	Dr. Barabasi Siko	0788602933	siko-covasna@ansv.ro
DAMBOVITA	Str. I.C.Bratian u nr.35	0245216028/ 632618	Dr. Sandu Tolea	0722227478	tolea-dambovita@ansv.ro
DOLJ	Str. Fantana Popova nr.30	0251428590 fax 0251428791	Dr. Dan Butaru	0722346606	butaru-dolj@ansv.ro
GALATI	Str Cezar nr. 8 bis	0236412123 0236479393 0236479394	Dr. Viorel Ghiorghita	0741199982	ghiorghita-galati@ansv.ro
GIURGIU	Str. Podului nr.1	0246230491 0246230591 0246210442 fax	Dr .Fanel Mitran	0721211029	mitran-giurgiu@ansv.ro
GORJ	Str.Teodor iu Ecaterina nr. 523	0253226033 0253226144 fax 0253226440 fax	Dr. Ion Iliuta	0745962327	lliuta-gorj@ansv.ro
HARGHITA	Str. Progresul ui nr. 14 A	0266314967 0266371646 fax	Dr. Marosfoi Levente	0744596721	office-harghita@ansv.ro
HUNEDOARA	Str. 22 Decembrie nr. 226	0254221145 0254230527 0254225500 fax 0254230331 fax	Dr. Marius Lazarescu	0729033637	lazarescu-hunedoara@ansv.ro
IALOMITA	Str. Lacului nr. 12	0243232069	Dr. Mihai Puia	0723547880	puia-ialomita@ansv.ro
IASI	Aleea M. Sadovean u nr.10	0232267501 0232267502 0232277216 0232277305 fax 0232219208	Dr. Vasile Gaboran	0745597506	gaboran-iasi@ansv.ro
ILFOV	Bd. Ion Ionescu de la Brad nr. 8, sect. 1 Bucuresti	0214906589 fax	Dr. Veronica Brumaru	0745073001	brumaru-ilfov@ansv.ro
MARAMURES	Str. Vasile Alecsandri nr. 66	0262224031 02622693307 0262224005 fax	Dr. Carol Balko	0740041054	balko-maramures@ansv.ro
MEHEDINTI	Str. Carol Davila nr. 1	0252316312 0252312807 lab 0252325470 fax	Dr. Paul Adamescu	0744587663	adamescu-mehedinti@ansv.ro
MURES	Str. Podeni	0265314975	Dr. Ion Rusu	0722568717	rusu-mures@ansv.ro

	nr10				
NEAMT	Str. Tiparului nr. 12	0233223259 0233226490 fax 0233226462 0233227885 0233227561	Dr. Sorin Ulea	0724089625	ulea-neamt@ansv.ro
OLT	Str. T. Vladimirescu nr. 173	0249416964 0249416726 fax	Dr. Dumitrescu Marian	047509859	office-olt@ansv.ro
PRAHOVA	Str. Corlatesti nr. 11	0244571751 0244575351 fax	Dr. Viorel Bogdan	0722449784	bogdan-prahova@ansv.ro
SALAJ	Str. Tipografilor nr. 4	0260612124 0260612140 0260660152 fax	Dr. Martin Mircea	0740837793	martin-salaj@ansv.ro
SATU MARE	Str. Lacramioarei nr. 37	0261715956 fax 0261711633 0261716761	Dr. Corneliu Ceica	0745149275	ceica-satumare@ansv.ro
SIBIU	Str. Calea Surii Mari nr. 21	0269223314 0269223069 0269223753 fax	Dr. Cornel Munteanu	0720499150	munteanu-msibiu@ansv.ro
SUCEAVA	Str. Scurta nr. 2	0230522848 0230523206 0230520216 fax	Dr. Petrea Dulgheru	0744204240	dulheru-suceava@ansv.ro
TELEORMAN	Cartier Nanov	0247319638 0247319296 fax	Dr. Petrica Mustatea	0726779952	mustatea-teleorman@ansv.ro
TIMIS	Str. Surorile Martir Caceu nr 4	0256293528 fax 0256204911	Dr. Ioan Jelieriu	0724204470	jelieriu-timis@ansv.ro
TULCEA	Str. Babadag nr 165 bl. B2 mezanin	0240533962 0240533601 fax	Dr. Marian Avram	0745757366	avram-tulcea@ansv.ro
VALCEA	Bd. Pandurilor nr 9	0250713819 0250713836 fax 0250702872 fax	Dr. Florinel Constantinescu	0744512557	constantinescu-valcea@ansv.ro
VASLUI	Str. Trestiana nr 2	0235421413 0235421121 0235420072 0235421278 fax	Dr. Decebal Sararu	0747026510	Sararu-vaslui@ansv.ro
VRANCEA	Str. Brailei nr 121	0237236566 fax 0237215561	Dr. Ionel Duta	0788130760	office-vrancea@ansv.ro

5.2. Sarcinile C.L.C.B.

- implementarea strategiei de control în cazul suspiciunii sau evoluției focarelor de boală;
- efectuarea investigației clinice imediate, urmată de ancheta epidemiologică în cazurile raportate ca fiind suspecte de boală, recoltarea, ambalarea și transportarea probelor către laboratorul de diagnostic, în conformitate cu prevederile legale în vigoare (incluzând manualul de operațiuni) ;
- notificarea cazurilor suspecte de boală către CNCB ;
- declararea curților infectate, după confirmarea de laborator a bolii;
- stabilirea zonelor de protecție și supraveghere, a restricțiilor și eliberarea ordinelor de restricție către fermieri (deținători de animale) și restul populației;
- închiderea târgurilor din interiorul zonelor de protecție și de supraveghere și păstrarea legăturilor cu poliția, pentru asigurarea controlului mișcării păsărilor și a produselor și subproduselor provenite de la acestea;
- în cazul suspiciunii de boală la limita dintre județe, stabilirea legăturii cu CNCB și cu autoritatea veterinară a județelor învecinate, pentru demarcarea zonelor de protecție și a zonelor de supraveghere deținute în comun;
- efectuarea imediată a recensământului păsărilor din exploatațiile noncomerciale și din exploatațiile comerciale aflate în interiorul zonelor de protecție și supraveghere și a exploatațiilor comerciale de contact, cu ajutorul personalului de la biroul agricol al primăriilor;
- ordonarea și implementarea măsurilor de control al bolii în curțile infectate:
 - carantina curților;
 - evaluarea păsărilor în vederea compensării;
 - uciderea acestora;

- distrugerea cadavrelor rezultate;
- distrugerea furajelor suspecte de contaminare;
- curățarea și dezinsecția incintelor, spațiilor și a echipamentelor folosite;
- deratizarea și dezinsecția;
- identificarea exploatațiilor comerciale de păsări cu risc de boală și înaintarea propunerilor către CNCB pentru uciderea păsărilor din fermele cu efective mari, potențial infectate;
- inspectarea efectivelor de păsări din zonele de protecție și de supraveghere cât mai curând posibil după confirmarea bolii ;
- înregistrarea datelor colectate cu ocazia anchetelor epidemiologice, a certificatelor de mișcare emise, a personalului și echipamentului folosit, trecerea în jurnalul zilnic al epidemiei a evenimentelor din fermele infectate și din CLCB.

5.3. Membrii și obligațiile subunităților C.L.C.B.

5.3.1 Unitatea Locală de Decizie

Președintele ULD și implicit al CLCB este prefectul județului;
Vice-președinte este directorul executiv al D.S.V.S.A. județene,
respectiv al municipiului București
Membri permanenți: reprezentanți ai Inspectoratului Județean
pentru Situații de Urgență.

5.3.2 Unitatea Operațională Locală (U.O.L)

Șeful UOL este Directorul Executiv D.S.V.S.A. județene, respectiv
al municipiului București;

Adjunctul șefului UOL este Directorul Executiv Adjunct al
D.S.V.S.A. județene, respectiv al municipiului București;

Sub conducerea acestora se află cinci grupe de lucru:

Organizare, aprovizionare și resurse (umane și materiale) – grupa
de lucru 1

Şef grupa de lucru 1: Directorul Executiv Adjunct Economic al D.S.V.S.A. judeţene;

Adjunct: Şef Serviciu contabilitate şi resurse umane D.S.V.S.A. judeţene.

Sarcini:

- Realizarea funcţionalităţii Centrului Local pentru Intervenţii în Teren
- Asigurarea personalului intern şi extern (veterinari, evaluatori, echipa de ucidere a animalelor) şi cazarea acestora
- Emiterea de decizii pentru asigurarea personalului
- Asigurarea necesarului de materiale (echipamente, reactivi,dezinfectanţi, medii, combustibil etc.) prin contractele deja existente şi din alte surse
- Pregătirea depozitelor suplimentare de materiale
- Aprovizionarea cu alimente a personalului de intervenţie
- Furnizarea de agregate electrice de rezervă
- Organizarea şi efectuarea transporturilor de probe, materiale, personal, serviciu de curierat, distribuţie materiale etc.
- Asigurarea condiţiilor pentru curăţarea şi dezinfectarea personalului şi a materialelor la faţa locului
- Încheierea contractelor de muncă şi asigurarea onorariilor pentru plata personalului de specialitate şi auxiliar
- Pregătirea sistemelor de raportare şi comunicare (sistem IT, baza de date şi site propriu)
- Pregătirea unui punct de colectare inclusiv echipamente (dotări) în funcţie de caz
- Asigurarea altor costuri, cheltuieli.

Monitorizare, evaluare şi planificare – grupa de lucru 2

Şef grupa de lucru 2: Şef Serviciu Sănătate Animală D.S.V.S.A. judeţene;

Adjunct: Responsabili programe de combatere DSVSA judeţeană.

Sarcini:

- Deținerea registrului de acțiuni (intervenții)
- Centralizarea datelor legate de profilul de activitate, numărul și structura efectivelor de animale din zonele stabilite
- Evaluarea investigațiilor epidemiologice pentru transmiterea rezultatelor către serviciile interne și externe
- Procesarea și transmiterea datelor spre ANSVSA, în scopul raportării la Comisia Europeană și alte organizații
- Asigurarea sistemelor de raportare și comunicare
- Stabilirea priorităților de intervenție
- Stabilirea necesităților: materiale, personal, personal de specialitate, personal administrativ
- Stabilirea necesarului suplimentar de materiale, personal de specialitate, personal administrativ
- Informarea tuturor instituțiilor interne implicate
- Utilizarea ordonanțelor, deciziilor, dispozițiilor, comunicatelor, înștiințărilor și a altor informații
- Stabilirea zonelor de control, protecție și supraveghere, inclusiv a măsurilor de restricții
- Întocmirea hărților privind stabilirea zonelor de control, protecție și supraveghere
- Stabilirea programului de combatere a epizootiei
- Stabilirea punctelor de dezinfecție la intrarea și ieșirea din localitate
- Difuzarea deciziilor și reglementărilor cu privire la epizootii
- Stabilirea zonelor pentru aplicarea vaccinării de necesitate
- Aplicarea planurilor de efectuare a vaccinării de necesitate în zonele stabilite și aprobate
- Evaluarea condițiilor pentru ridicarea măsurilor.

Epidemiologie – grupa de lucru 3

Șef grupa de lucru 3: Șef birou Bunăstare și Unitate Epidemiologică DSVSA județeană;

Adjunct: Șeful biroului de sănătate animală din LSV județean.

Sarcini:

- Efectuarea investigațiilor epidemiologice în exploatarea afectată și în cele de contact; asigurarea trasabilității înainte și înapoi
- Evaluarea investigațiilor epidemiologice.

Comunicare externă² – grupa de lucru 4

Șef grupa de lucru 4: Purtător de cuvânt DSVSA județeană.

Sarcini:

- informarea presei
- Linie telefonică directă public
- Pagina internet.

Centrul de intervenție în Teren – grupa de lucru 5

Responsabil de centru: Medic Veterinar oficial DSVSA județeană – Serviciul Sănătate Animală

Baza centrului are următorul personal:

- 1 secretară;
- 1 magazioner;
- 1 – 2 curieri.

5.3.3. Echipe:

Echipa de evaluare:

- 1 – 2 evaluatori (Biroul Agricol al Primăriei locale).

Echipe de ucidere:

O echipă standard de ucidere, are următoarea componență:

² In subordinea biroului de presă a subprefectului.

- ✚ 1 veterinar
- ✚ asistent pentru ținerea evidențelor
- ✚ 1 – 2 persoane instruite pentru uciderea păsărilor în condiții de respectare a bunăstării păsărilor;
- ✚ 4 – 6 persoane ajutătoare pentru dirijarea și contenția păsărilor
- ✚ 1 - 2 persoane pentru scoaterea păsărilor ucise din adapost și încărcarea păsărilor în mijloacele de transport
- ✚ 1-2 persoane pentru transportul păsărilor la locul stabilit pentru ecarisare.

Dimensionarea echipei de ucidere este condiționată de tipul de exploatare în care se aplică măsurile de control.

Echipe de dezinfecție și deratizare:

- ✚ 1 – 3 persoane instruite să execute dezinfecția și deratizarea în conformitate cu prevederile legale în vigoare;
- ✚ 3 - 4 persoane pentru supravegherea funcționării fiecărui dezinfectant rutier

Echipe de implementare a măsurilor de control (carantină):

- 1-3 inspectori din cadrul Serviciului de Inspecție și Control

Echipe pentru construcția dezinfectoarelor rutiere:

- 8 persoane (de exemplu: pompieri)

Echipe de examinare clinică a efectivelor din zona de restricție:

- 4 persoane, medici veterinari personal ajutător;

5.3.4. Sarcinile Centrului de Intervenție:

- Notificarea internă a suspiciunii și bolii
- Gestionarea intervențiilor
- Dispoziții pentru plasarea de panouri care anunța prezenta epizootiei: montare (instalare), control, demontare, mutare

- Închiderea exploatației cu blocarea căilor de acces cu benzi, cordoane, grilaje, îndiguiri ș.a.m.d.
- Supravegherea păsărilor din curțile/ exploatațiile din zona de protecție și supraveghere
- Transmiterea către deținătorii de animale a dispozițiilor (hotărârilor) cu privire la epizootie
- Organizarea, punerea în funcțiune, demontarea filtrelor de dezinfectie în exploatația noncomercială afectată de epizootie
- Organizarea, punerea în funcțiune, demontarea filtrelor de dezinfectie în zona de 1000 m și în celelalte puncte de dezinfectie
- Îndeplinirea (efectuarea) și supravegherea măsurilor de carantină
- Stabilirea și punerea în funcțiune a punctelor de colectare cadavre, după caz
- Efectuarea evaluării (estimării) efectivelor înainte de intervenție în vederea asigurării despăgubirilor
- Organizarea echipei de ucidere a animalelor
- Stabilirea și supravegherea personalului necesar pentru uciderea animalelor, vaccinare, încărcarea cadavrelor de animale
- Prelevarea de probe din exploatația noncomercială afectată de epizootie
- Supravegherea efectuării curățeniei și dezinfectiei mijlocului de transport, al carcaselor destinate distrugerii la o unitate de ecarisare
- Disponerea/supravegherea și controlul acțiunilor de curățare și dezinfectie în exploatația afectată de epizootie
- Organizarea investigațiilor (examinărilor/prelevării de probe) în zonele stabilite inclusiv a investigațiilor necesare pentru ridicarea restricțiilor
- Eliminarea apelor reziduale din filtrele de dezinfectare
- Eliminarea materialelor și ustensilelor contaminate după curățare și dezinfectare

5.3.5. Unitatea Locală de Sprijin (U.L.S.)

ULS are în componență persoane aflate la conducerea localităților afectate și reprezentanți ai celorlalte structuri implicate.

Sarcini:

- Asigurarea materialelor, mijloacelor și logisticii necesare CLCB pentru a-și îndeplini sarcinile.

CAPITOLUL VI

6. GRUPUL NAȚIONAL DE EXPERȚI (GNE)

GNE reprezintă un organism cu rol consultativ, alcătuit din specialiști cu autoritate în domeniu.

GNE s-a constituit în conformitate cu prevederile Ordinului Președintelui Autorității Naționale Sanitare Veterinare și pentru Siguranța Alimentelor nr. 186 /2006.

6.1. Componența Grupului de Experți din cadrul Autorității Naționale Sanitare Veterinare și pentru Siguranța Alimentelor*)

I. Președinte:

Conf. Univ. Dr. Ștefan NICOLAE – Director/Institutul de Diagnostic și Sănătate Animală;

II. Vicepreședinte:

Prof. Univ. Dr. Gheorghe ONȚANU - Institutul de Diagnostic și Sănătate Animală;

III. Membri:

1. Acad. Prof. Univ. Dr. Nicolae MANOLESCU - Institutul Oncologic București "Prof. Dr. Alexandru Trestioreanu" București;
2. Prof. Univ. Dr. Iulian ȚOGOE - Facultatea de Medicină Veterinară din cadrul Universității de Științe Agronomice și Medicină Veterinară București;
3. Prof. Univ. Dr. Mihai DECUN - Facultatea de Medicină Veterinară din cadrul Universității de Științe Agricole și Medicină Veterinară Timișoara;
4. Prof. Univ. Dr. Tudor PERIANU - Facultatea de Medicină Veterinară din cadrul Universității de Științe Agricole și Medicină Veterinară Iași;
5. Prof. Univ. Dr. Coman TOMA – Facultatea de Medicină Veterinară din cadrul Universității „Spiru Haret” București;
6. Conf. Univ. Dr. Eugenia AVRAM - Facultatea de Medicină Veterinară din cadrul Universității „Spiru Haret” București;
7. Dr. Marius POPA - Consilier al Președintelui Autorității Naționale Sanitare Veterinare și pentru Siguranța Alimentelor;
8. Dr. Niculae LAZĂR – Director / Direcția de Sănătate Animală - Direcția Generală Sanitară Veterinară din cadrul Autorității Naționale Sanitare Veterinare și pentru Siguranța Alimentelor;
9. Dr. Eftimie VIRGIL - Director / Direcția de Igienă și Sănătate Publică Veterinară din cadrul Autorității Naționale Sanitare Veterinare și pentru Siguranța Alimentelor;
10. Dr. Gheorghe BĂRBOI - Institutul de Diagnostic și Sănătate Animală;
11. Dr. Viorel ALEXANDRESCU – Institutul Național de Cercetare Dezvoltare pentru Microbiologie și Imunologie „Cantacuzino”;

IV. Secretar:

Dr. Gabriela MATEI – Institutul de Diagnostic și Sănătate Animală.

*¹) În funcție de necesități, Grupul de Experți se completează cu experți din alte domenii, în vederea soluționării problemelor apărute.

Atribuțiile Grupului Național de Experți

1. Să asigure expertiză în domeniile solicitate și să sprijine autoritatea veterinară centrală în activitățile de pregătire pentru abordarea situațiilor de urgență;

2. Să-i consilieze pe Șeful Serviciilor Veterinare (SSV) și autoritățile locale în ceea ce privește conduita de intervenție și metodele de abordare a focarului de boală în funcție de extinderea acestuia și de realitatea din teren;

3. Să-i consilieze pe Șeful Serviciilor Veterinare (SSV) și pe autoritățile locale cu privire la stabilirea zonelor de restricție și a amplasării punctelor de dezinfecție pe drumurile de acces către exploatații;

4. Să-i consilieze pe Șeful Serviciilor Veterinare (SSV) și pe autoritățile locale cu privire la metodele cele mai potrivite referitoare la ucidere și la ecarisarea teritoriului;

5. Să analizeze datele obținute prin anchetele epidemiologice și să ajute la stabilirea sursei de infecție a bolii.

Grupul Național de Experți are următoarea locație:

Institutul de Diagnostic și Sănătate Animală, str. Dr. Staicovici nr. 63, sector 5, București,
tel. 021-410.1299; 021-410 1390; Fax: 021-411.3394; Email: office@idah.ro

CAPITOLUL VII

7. RESURSE

7.1. RESURSE DE PERSONAL

În evoluția focarelor de Newcastle este necesară deplasarea rapidă a unui număr mare de personal și de echipament spre CLCB. Această responsabilitate revine părții administrativ-organizatorice din cadrul CNCB.

CNCB menține o listă a personalului veterinar care poate fi contactat la evoluția unui focar de Newcastle .

Detalii despre personalul din toate DSVSA, detalii relevante despre instruirea și experiența în domeniu a acestuia trebuie deținute la nivelul CNCB și CLCB (fiecare DSVSA este obligat să mențină o listă cu personalul din județe, personal la care se poate apela în caz de alertă de boală).

Numărul de personal care operează în fiecare CLCB atunci când boala de Newcastle este confirmată, va fi dictat de numărul de focare și de mărimea zonelor de protecție și de supraveghere.

Personalul CLCB va include:

- personal administrativ de la nivel local instruit în managementul urgențelor în cazul apariției bolilor din Lista A;
- veterinari instruiți în diagnosticul bolii de Newcastle, ucidere, măsuri de biosecuritate și alte proceduri ce se aplică în zona afectată, operațiile de control al mișcării animalelor în teritoriu și alte restricții.
- personal ajutător tehnic la nivelul CLCB, instruit în diverse operații, de exemplu: evaluare, proceduri care se execută în curțile infectate, operații privitoare la controlul mișcărilor etc.

În cazul în care personalul de la nivelul DSVSA nu este suficient, va fi angajat personal suplimentar care să efectueze supravegherea, în funcție de numărul exploatațiilor și de amploarea evenimentului. Calculul necesarului de personal va avea în vedere faptul că un medic veterinar oficial poate vizita și inspecta în zona de protecție și de supraveghere a fiecărui focar, păsările din

cel mult 2 localități pe zi, iar necesarul de echipe instruite, trebuie să asigure examinarea a până la 5 focare de boală în orice moment .

7.2. RESURSE DE ECHIPAMENT ȘI ALTE FACILITĂȚI MATERIALE

La nivel central și teritorial, centrele de control pentru boala de Newcastle trebuie să aibă acces imediat la procurarea echipamentelor de protecție și la facilitățile materiale care să asigure implementarea întregului set de măsuri pentru combaterea bolii. O parte din aceste echipamente și materiale va fi stocată pentru cazuri de necesitate la nivelul DSVSA județene, iar restul trebuie să poată fi achiziționat rapid, în condițiile prevăzute de legislația în vigoare privind achizițiile din surse publice sau private.

Stocul trebuie să cuprindă:

a. Mijloace consumabile

- a. echipament de protecție;
- b. dezinfectante eficiente față de virusul bolii de Newcastle, detergenți și săpun;
- c. unelte de curățare și pompe de dezinfecție, lopeți, razuri etc.;
- d. mijloace de ucidere;
- e. echipament pentru prelevarea de probe;
- f. afișe și pancarte de avertizare ori de interzicere și benzi pentru delimitarea teritoriului;
- g. hărți detaliate;
- h. alte consumabile.

Echipamentele și materialele stocate vor fi întreținute corespunzător și verificate periodic pentru aprecierea gradului de deteriorare în vederea înlocuirii.

b. Mijloace fixe (echipamentele și materialele care trebuie achiziționate în condițiile legii)

- a. vehicule diferite;
- b. excavatoare;
- c. pompe diferite pentru spălare sub presiune și dezinfecție;
- d. cisterne;
- e. generatoare electrice;

f. arzătoare pentru flambare;

Detalii despre resursele de echipament și alte facilități se găsesc în Manualul Operațional.

7.3. CAPACITĂȚILE LABORATORULUI

7.3.1. LABORATORUL NAȚIONAL PENTRU DIAGNOSTICUL BOLII DE NEWCASTLE

Laboratorul național de referință pentru boala de Newcastle funcționează în cadrul Institutului de Diagnostic și Sănătate Animală (I.D.S.A.), ale cărui facilități și personal specializat trebuie să permită oricând :

- tipizarea completă antigenică și biologică a virusului bolii de Newcastle,
- confirmarea rezultatelor laboratoarelor sanitare veterinare de stat județene și al municipiului București;
- testarea reactivilor utilizați de aceste laboratoare sanitare veterinare de stat județene și al municipiului București;

Institutul de Diagnostic și Sănătate Animală este responsabil pentru aplicarea și respectarea standardelor și metodelor de diagnostic în fiecare laborator sanitar veterinar de stat județean și al municipiului București, pentru diagnosticul bolii de Newcastle. În acest scop:

- furnizează reactivi pentru diagnostic laboratoarelor naționale;
- controlează calitatea reactivilor utilizați pe teritoriul României pentru diagnostic;
- organizează periodic teste comparative;
- păstrează izolatele de virus al bolii de Newcastle provenind de la cazurile confirmate pe teritoriul României;
- asigură confirmarea rezultatelor pozitive obținute de laboratoarele sanitare veterinare de stat pentru diagnostic;

- păstrează legătura cu Laboratorul Comunitar de Referință.

Adresa Laboratorului Național de Referință este:

Institutul de Diagnostic și Sănătate Animală (IDSA)
Str. Dr. Staicovici, Nr. 63
Sector 5, București

LABORATORUL VETERINAR COMUNITAR DE REFERINȚĂ PENTRU BOALA DE NEWCASTLE este:

Laboratorul Veterinar Central
New Haw
Weybridge Surrey KT 15 3NB
Marea Britanie

Laboratorul Comunitar de Referință trebuie să primească toate virusurile hemaglutinante de la laboratoarele sanitare veterinare naționale în scopul completării studiilor antigenice și genetice care vor permite înțelegerea mai bună a epidemiologiei bolii/bolilor din interiorul Comunității Europene, în cadrul competențelor și sarcinilor Laboratorului Comunitar de Referință.

CAPITOLUL VIII

8. PROGRAME DE PREGĂTIRE PENTRU PERSONAL

Personalul veterinar implicat în combaterea bolii trebuie nominalizat pentru instruire atât în țară, cât și în Comunitatea Europeană;

Personalul veterinar din Laboratorul Național de Referință și din laboratoarele acreditate a urmat, de asemenea, cursuri de pregătire în țară și în străinătate;

Instruirea personalului din DSVSA județene și a municipiului București se realizează:

- în seminarii, grupuri de lucru și simulări privind diagnosticul și controlul bolii de Newcastle, organizate de autoritățile sanitare

veterinare ale României și de către Comisia Europeană prin TAIEX;

- în instruirii ale personalului veterinar, administrativ și tehnic organizate la nivelul DSVSA județene și a municipiului București, având ca temă măsurile imediate de control ale bolii (primele 12 ore);

Instruirea personalului din laboratoare se realizează cu privire la prezentarea noilor echipamente pentru laborator și a testelor de diagnostic pentru boala de Newcastle, ca parte a Planului de contingență pentru boala de Newcastle.

Programe de instruire continuă a personalului sanitar veterinar sunt derulate în permanență sub formă de seminarii, grupuri de lucru, schimburi de experiență, simulări în teren etc. Organizatoarea acestor programe este A.N.S.V.S.A. prin specialiștii din diverse direcții.

De asemenea, sunt pregătiți și practicieni veterinari în domeniu, prin pregătiri sezoniere la nivelul DSVSA județene și a municipiului București.

CAPITOLUL IX

9. PROGRAMELE PUBLICE DE AVERTIZARE ȘI INFORMARE

Programe publice de avertizare și informare

Având în vedere asemănarea clinică și anatomo-patologică a bolii de Newcastle cu gripa aviară, contagiozitatea mare a bolii și costurile mari cu eradicarea, avertizarea și informarea despre boala de Newcastle este deosebit de importantă atât pentru fermieri cât și pentru opinia publică.

C.N.C.B. trebuie să organizeze exerciții de avertizări și informări publice prin:

- Fluturași cu informații despre boala de Newcastle, împrăștiați în locuri publice
- Anunțuri media și pe internet
- Întâlniri publice pentru informare
- Publicitate intensivă la acutizarea bolii.

Se vor elabora și distribui în teren afișe, la nivelul primăriilor, clinicilor și cabinetelor veterinare, cabinetelor umane; de asemenea, vor fi distribuite afișe în comune, orașe mici, aeroporturi, gări, școli, birouri etc.

Unele transmisii prin radio și TV vor avea ca subiect de discuție boala de Newcastle și măsurile de prevenire ale acesteia.

Este necesar ca deținătorii de păsări să fie informați prin mass-media despre semnele, simptomele și pericolele bolii. De asemenea, este necesar să se informeze populația rurală despre importanța imunoprofilaxiei păsărilor împotriva bolii de Newcastle.

Modele de dispoziții, măsuri de restricție și anunțuri, sunt descrise în Manualul Operațional pentru boala de Newcastle.