

ROMÂNIA



**Planul de contingenta al
României
pentru influența aviară
(gripa aviară)**



CUPRINS

PREVEDERI GENERALE

INTRODUCERE

Capitolul 1	PREVEDERI LEGISLATIVE
Capitolul 2	PREVEDERI FINANCIARE
Capitolul 3	LANȚUL DE COMANDĂ
Capitolul 4	CENTRUL NAȚIONAL DE COMBATERE A BOLILOR
Capitolul 5	CENTRUL LOCAL DE COMBATERE A BOLILOR
Capitolul 6	COOPERAREA ÎNTRE CNCB, CLCB ȘI ALTE AUTORITĂȚI
Capitolul 7	GRUPUL DE EXPERȚI PENTRU INFLUENȚA AVIARĂ
Capitolul 8	RESURSE (PERSONAL, ECHIPAMENT, LABORATOR)
Capitolul 9	VACCINAREA DE NECESITATE
Capitolul 10	PROGRAME DE INSTRUIRE PENTRU PERSONAL
Capitolul 11	PROGRAME DE INFORMARE ȘI CONȘTIENTIZARE A POPULAȚIEI
Capitolul 12	DISTRUGEREA CADAVRELOR ÎN CAZUL UNEI EPIDEMII MAJORE

ABREVIERI:

ANSVSA: Autoritatea Națională Sanitară Veterinară și pentru Siguranța Alimentelor

CNCB: Centrul Național de Combatere al Bolilor

CNSU: Comitetul Național pentru Situații de Urgență

CJSU: Comitetul Județean pentru Situații de Urgență

CLCB: Centrul Local de Combatere al Bolilor

DGSVSLA: Direcția Generală Sanitară Veterinară și pentru Siguranța Lanțului Alimentar

**DSBNAMBSSA: Direcția de Sănătate, Bunăstare și Nutriție Animală,
Monitorizare Boli și Supraveghere Sanitară Veterinară**

IA:	Influență aviară
HPAI:	Influență aviară de înaltă patogenitate
LPAI:	Influență aviară de joasă patogenitate
GNE:	Grupul Național de Experți
MADR:	Ministerul Agriculturii și Dezvoltării Rurale
MAI:	Ministerul Administrației și Internelor
SSV:	Șeful Serviciilor Veterinare
UE:	Uniunea Europeană
UCD:	Unitatea Centrală de Decizie
UOC:	Unitatea Operațională Centrală
UCS:	Unitatea Centrală de Sprijin
ULD:	Unitatea Locală de Decizie
UOL:	Unitatea Operațională Locală
ULS:	Unitatea Locală de Sprijin

PREVEDERI GENERALE

Obiective

Acest Plan de contingență stabilește cadrul legal în care se va interveni pentru controlul și combaterea influenței aviare (IA) în România. El descrie structurile strategice, tactice și de comandă ce vor interveni atât în cazurile de suspiciune, cât și în cele de confirmare a unui caz de influență aviară, la păsări.

În Planul de contingență și în Manualul operațional, vor fi descrise și o parte din măsurile de control a bolii, înțelegând prin aceasta o supraveghere competentă a efectivelor de animale și a bolii, și metodele de prevenire a importului ilegal de păsări în țară, îmbunătățirea sistemelor de biosecuritate în exploatații și în târguri/piețe, precum și educarea și informarea populației din comunitățile rurale în care se află exploatații de

păsări, asupra semnelor de boală și a măsurilor ce trebuie aplicate pentru menținerea statusului indemn al fermelor și pentru reducerea riscului de contaminare.

În eventualitatea unui focar, strategia de control a bolii va fi în conformitate cu obligațiile pe care România și le-a asumat prin Tratatul de Aderare la Uniunea Europeană, cât și cu prevederile comunitare în domeniu.

Procedurile detaliate care vor fi adoptate de către serviciile veterinare, personalul din teritoriu și de liderii Centrului Local de Control al Bolii în eventualitatea unui focar de influență aviară, sunt stabilite în Manualul operațional pentru influență aviară care face parte din prezentul Plan de contingență.

Primul obiectiv al Guvernului în gestionarea focarelor de boală de orice natură îl constituie restaurarea statutului de indemnitate al României cât mai rapid posibil, scop în care autoritățile române vor cauta să:

- limiteze la minimum numărul animalelor care trebuie ucise ca urmare a evoluției bolii și să asigure că uciderea acestora va avea loc în condiții corespunzătoare de bunăstare;
- protejeze sănătatea publică;
- afecteze la modul minimal industria alimentară, turismul, agricultura, comunitățile rurale și economia, în general;
- minimalizeze distrugerile asupra mediului;
- minimalizeze costurile combaterii focarelor de boală.

Planul de contingență pentru influența aviară va fi revizuit și îmbunătățit ori de câte ori este necesar, cel puțin o dată la fiecare 5 ani. El va fi completat cu proceduri detaliate și instrucțiuni inserate în Manualul operațional.

CAPITOLUL I

1.1. Prevederi Generale

Obiective

Prezentul plan de contingenta a fost elaborat în conformitate cu prevederile Directivei Consiliului 2005/94/CE privind măsurile comunitare pentru controlul influenței

aviare (I.A.), transpus in legislatia romaneasca prin Ordinul Presedintelui A.N.S.V.S.A. nr. 54/2007, cu modificările și completările ulterioare.

Scopul planului este de a stabili, intr-un cadru legal, cum se gestionează un focar de I.A.

Procedurile necesare gestionării unui focar de I.A de către C.N.C.B. și C.L.C.B. sunt redate detaliat in Manualul operational pentru influența aviară care face parte din prezentul Plan de contingenta.

In conformitate cu prevederile Directivei Consiliului 2005/94CE, planul de contingenta poate fi reactualizat si promovat ori de câte ori este necesar (recomandabil a nu se modifica în perioada de criză), dar, cel puțin, la fiecare cinci ani.

INTRODUCERE

1.2.1. Date generale despre influența aviară

Influența aviară, cunoscută și sub denumirea de gripă aviară sau pestă aviară, este o boala virala contagioasa pentru păsările domestice și sălbatice. Agentul etiologic al influenței aviare apartine familiei *Orthomyxoviridae*, genul *Influenzavirus A*. Virusurile influența A sunt singurele din familia *Orthomyxovirus* a căror capacitate de a infecta păsările a fost stabilită.

S-a demonstrat că peste 50 de specii de păsări sunt sensibile la infecția cu virusul influența A; în cazul în care păsările acvatică constituie primul rezervor al virusului I.A., o majoritate covârșitoare a izolatelor sunt slab patogene pentru pui și curci, principalele păsări cu importanță economică atinse de boala. Virusurile influența A au nucleoproteine înrudite antigenic și proteine matriceale înrudite antigenic, dar sunt clasificate în subtipurii în funcție de caracterele antigenice ale glicoproteinelor de suprafață, hemaglutinină (HA) și neuraminidază (NA). Până în prezent au fost identificate șaisprezece subtipurii de HA (H1-H16) și nouă subtipurii de NA (N1-N9). Fiecare virus influența A conține un antigen HA și un antigen NA, aparent combinate în toate modurile posibile. Virusurile influența A se împart în două grupe, în funcție de capacitatea lor de a provoca boala la păsările de curte sensibile:

(a) virusurile **influenței aviare înalt patogene (HPAI)**, care provoacă o boală extrem de gravă caracterizată printr-o infecție generalizată a păsărilor de curte contaminate și o mortalitate foarte ridicată (putând merge până la 100%) în cadrul efectivului;

(b) virusurile **influenței aviare slab patogene (LPAI)**, care provoacă la păsările de curte o afecțiune benignă, în principal respiratorie, exceptând cazurile în care este exacerbată de alte infecții intercurente sau de alți factori.

Păsările sălbatice, în special păsările de apă migratoare, joacă un rol foarte important în calitate de rezervor de virus a influenței A.

Introducerea inițială a virusului I.A. în exploatațile avicole rezultă cel mai probabil dintr-un contact direct sau indirect cu păsări sălbatice.

E posibil ca virusurile LPAI introduse de un rezervor sălbatic să poată circula la păsările domestice fără să fie detectate, dat fiind faptul că semnele clinice sunt adesea discrete, chiar absente.

O dată introduse la păsările de curte, tulpinile de virus LPAI aparținând subtipurilor H5 și H7 pot suferi mutații transformându-se în tulpini HPAI. Până în prezent s-a stabilit că doar virusurile din subtipurile H5 și H7 provoacă HPAI.

Deși se pare că la transformarea virusului LPAI în virus HPAI intervin mai multe mecanisme, factorii care stau la originea acestui mecanism sunt necunoscuți. În anumite cazuri, mutația poate să se realizeze rapid, la situsul inițial, după transmiterea prin păsări sălbatice, în timp ce în alte cazuri virusul LPAI a circulat la păsările de curte timp de câteva luni înainte de a suferi mutații. Prin urmare, este imposibil să se prevadă dacă și când va surveni o astfel de mutație. Cu toate acestea, se poate presupune că riscul de mutație la virusul HPAI este cu atât mai mare cu cât circulația virusului HPAI la păsările de curte este mai mare.

Perioada de incubație variază în funcție de tulpina virusului și de gazdă. În general, se citează o perioadă de incubatie de cinci – șase zile; cu toate acestea, limita pentru păsări variază de la câteva ore până la aproximativ șapte zile.

Semne clinice la păsările infectate cu virus HPAI

Semnele clinice sunt diferite și sunt influențate de factori, precum virulența virusului care se află la originea infecției, specia afectată, vârstă, sex, infecții intercurente și factorii de mediu.

Semnele precoce pot fi următoarele: anorexie, reducerea consumului de apă și mortalitate relativ scăzută. Uneori boala poate să apară subit la un efectiv și să provoace moartea unui număr mare de păsări care nu prezentau nici un semn premonitoriu sau prezentau semne minime, spre exemplu depresie, anorexie, horiplumatie și febră. Termenul de apariție a semnelor a semnelor clinice depinde de virus, gazdă și doza infectioasă inițială, precum și de sistemul de creștere. Virusul se răspândește mai lent la găinile ouătoare din baterii sau la păsările care trăiesc în aer liber (sistem extensiv), comparativ cu puii broiler.

La început, găinile infectate cu virusul HPAI pot face ouă cu coaja moale, dar la scurt timp ouatul incetează. Păsările bolnave sunt adesea într-o stare precomatoasă, cu capul sprijinit. Crestele și barbitele lor sunt cianozate și edematoase și pot prezenta, la extremități, hemoragii cu peteșii sau cu echimoze. Apare adesea o diaree apoasă, profuză și păsările prezintă sete accentuată. Respirația poate fi dificilă și se poate observa o lăcrimare excesivă. Se pot constata hemoragii în zonele cutanate fără pene. Rata de mortalitate în cadrul efectivului variază de la 50 la 100%.

La puii de carne, semnele HPAI sunt adesea mai puțin evidente decât la alte păsări de curte și constau, în general, într-o depresie severă și anorexie; creșterea clară a mortalității poate fi prima anomalie observată. De asemenea, se mai poate constata un edem al cap și la gât, precum și semne neurologice, cum ar fi torticolis și ataxia.

HPAI la curci este asemănătoare cu cea observată la găini, dar cu evoluție mai gravă.

La găștele infectate cu virusul HPAI, semnele de depresie, de anorexie și de diaree sunt comparabile cu semnele observate la găinile ouătoare, dar sunt adesea însoțite de o tumefiere a sinusurilor. Păsările tinere pot prezenta semne neurologice.

La rațele infectate cu un virus HPAI semnele clinice pot fi absente sau similare cu cele de la gaste, cu aceeași mortalitate.

La lebede semnele clinice sunt reprezentate de congestia mucoasei oculare și jetaj seros (secretii seroase la nivelul orificiilor nazale). În cazurile cu evoluție mai îndelungată poate apărea o descuamare a tegumentului ciocului.

Atât la lebede cât și la gaste sunt evidente abaterea, semnele nervoase, respectiv torticolis, tremurături ale capului și gâtului, abatere, horiplumatie .

În ceea ce privește infecția struților africani cu un virus HPAI sau LPAI, semnele clinice pot lipsi. În cazul focarelor de HPAI cum au fost cele apărute în Italia în 1999/2000, s-a arătat că bibilicile și prepelițele japoneze erau sensibile la infecții, iar semnele prezente

și mortalitatea erau asemănătoare cu felul în care se manifesta boala la pui sau la curci. Cu toate acestea, studiile experimentale au stabilit că prepelițele sunt rezistente la anumite tulpini HPAI. Pentru toate păsările, prezența anticorpilor pentru același subtip H, indiferent dacă este consecința unei vaccinări sau a unei infecții naturale, poate însemna că infecția cu virusul HPAI nu determină semne clinice evidente.

Modificari anatomopatologice la păsările infectate cu virusul HPAI

Păsările care mor în faza supraacută pot prezenta leziuni macroscopice minime, care constau în deshidratare și congestie viscerală și musculară.

La păsările care mor după o evoluție clinică prelungită, sunt prezente pe tot corpul hemoragii cu peteșii sau cu echimoze, în special în laringe, trahee, proventricul și în țesutul adipos al epicardului, precum și pe suprafețele seroase adiacente sternului. Se observă un important edem subcutanat, în special în jurul capului și al jaretelor. Cadavrul poate fi deshidratat. În splină, ficat, rinichi și pulmoni pot fi prezente focare necrotice de culoare galbenă. Sacii aerieni pot conține un exsudat. Splina poate fi mărită în volum și poate fi hemoragică.

Din punct de vedere histologic, se pot observa edeme, hemoragii și infiltrație perivasculară, în special în miocard, splină, plămâni, creier, pancreas și barbite. Se observă focare necrotice în plămâni, ficat și rinichi. În creier se pot observa glioză, proliferare vasculară și degenerare neuronală.

Diagnostic diferențial

În diagnosticul diferențial al HPAI trebuie să se ia în considerare, în special, următoarele boli:

(a) alte boli care provoacă o puternică mortalitate subită:

(i) boala *Newcastle*;

(ii) laringotraheita infecțioasă;

(iii) pesta rațelor;

(iv) intoxicații acute;

(b) alte boli care provoacă o umflare a creștelor și a barbitelor, precum:

(i) holera aviară (forma acută) și alte maladii septicemice;

(ii) celulita bacteriană a creștei și a carunculelor.

Semne clinice la păsările infectate cu virusul influenței aviare de joasă patogenitate (LPAI)

Gravitatea bolii induse de virusul LPAI este mult influențată de:

- (a) tulpina virală;
- (b) specia și vârsta gazdei;
- (c) statusul imun al gazdei față de virus, în special, prezența altor agenți infecțioși, precum:
 - (i) *Pasteurella* spp.;
 - (ii) virusul bolii Newcastle (inclusiv tulpini vaccinale);
 - (iii) pneumovirusul aviar, virusul bronșitei infecțioase;
 - (iv) *E. coli*;
 - (v) *Mycoplasma* ssp.;
- (d) imunodeficiente;
- (e) factori de mediu (precum excesul de amoniac, praf, temperaturi crescute sau scăzute).

Pe de o parte, semnele clinice ale bolii pot fi absente sau discrete, luând forma unor semne respiratorii puțin grave sau a scaderii sau absentei ouatului la păsările domestice. Pe de altă parte, infecțiile cu virusul LPAI se pot potrivi cu semne clinice severe ale bolii, în special la curci, constând în general în raluri, tuse și inflamația sinusurilor infraorbitare însoțite de o stare febrilă asociată cu inapetenta și mortalitate ridicată.

LPAI se poate confunda cu numeroase boli care provoacă semne respiratorii sau intestinale sau poate fi complicată de bolile respective. Trebuie să se suspecteze prezența IA de fiecare dată când păsările sunt atinse de o boală care nu dispăre în ciuda aplicării măsurilor preventive și terapeutice adaptate la alte boli.

Semne clinice la păsările captive

Gama semnelor clinice poate fi foarte largă și, precum în cazul păsărilor de curte, poate varia de la semne invizibile la semne severe ale bolii, însoțite de o mortalitate ridicată.

În general, infecția se răspândește mai lent într-un grup de păsări captive din cauza diversității speciilor prezente: sensibilitățile lor sunt diferite, nivelul de excreție al virusului este eterogen, iar transmiterea se face adesea relativ lent din cauza unui contact redus și a densităților reduse ale populațiilor.

Definiții – În scopurile prezentului plan de contingență al României pentru I.A., se aplică următoarele definiții:

(1) “**influență aviară**” înseamnă orice o infecție a păsărilor domestice sau a altor păsări cu virusuri din familia *Orthomixovirus*, genul *Influenzavirus A*:

- a) din subtipurile H5 sau H7; sau
- b) cu un indice de patogenitate intravenoasă (IPIV) la puii de găină de 6 săptămâni, mai mare de 1,2.

(2) **„influență aviară de înaltă patogenitate (HPAI)** înseamnă orice infecție a păsărilor domestice sau a altor păsări captive, caracterizată printr-o infecție generalizată și mortalitate ridicată până la 100% în cadrul efectivului, provocată de:

- a) virusuri ale influenței aviare aparținând subtipurilor H5 sau H7 cu secvențe genomice codificate prin aminoacizii cu baze multiple, la locul de clivaj al moleculei de hemaglutinină, similar celui observat pentru alte virusuri HPAI, care indică faptul că molecula de hemaglutinină poate fi clivată prin intermediul unei proteaze ubiquitare a gazdei; sau
- b) virusuri ale influenței aviare cu un indice de patogenitate intravenoasă la puii de găină de șase săptămâni mai mare de 1,2;

(3) **„influență aviară de joasă patogenitate (LPAI)”** înseamnă orice infecție a păsărilor domestice sau a altor păsări captive, care provoacă o boală cu evoluție benignă, în principal respiratorie, exceptând cazurile în care este exacerbată de infecții intercurrente sau alți factori, cauzată de subtipurile H5 sau H7 ale virusurilor de influență aviară care nu corespund definiției de la pct. 2 ;

(4) **„păsări domestice”** înseamnă toate păsările care sunt crescute sau ținute în captivitate pentru producția de carne sau ouă pentru consum, pentru producția altor produse, ca rezerve pentru repopularea vânatului cu pene sau în scopul oricărui program de reproducere pentru producerea acestor categorii de păsări;

(5) **„pasăre sălbatică”** înseamnă orice pasăre care trăiește liber, care nu este ținută în orice fel de exploatare așa cum este definită la pct. (8);

(6) **„alte de păsări captive”** înseamnă orice tip de pasăre, în afară de păsările domestice, care este ținută în captivitate pentru orice alt motiv în afara celor la care se face referire la pct. (4), incluzându-le pe acelea păstrate pentru spectacole, concursuri, expoziții, competiții, reproducție, vânzare;

(7) **„rase rare de pasări domestice sau alte pasări captive înregistrate oficial”** înseamnă orice pasări domestice sau alte pasări captive recunoscute oficial de autoritatea competentă ca rase rare;

(8) **„exploatare”** înseamnă orice suprafață agricolă sau de altă natură, incluzând stații de incubație, circuri, grădini zoologice, magazine de păsări, piețe de păsări, unde păsările domestice sau alte păsări captive sunt crescute sau exploatate;

(9) ”**exploatație comercială pentru păsări domestice**” înseamnă o exploatație unde păsările domestice sunt ținute pentru scopuri comerciale;

(10) ”**exploatație non-comercială**” înseamnă o exploatație unde păsările domestice sau alte păsări captive sunt ținute de către proprietarii lor:

a) pentru consumul sau utilizarea proprie a acestora;

b) ca păsări de companie;

(11) ”**compartimentul păsărilor domestice sau compartimentul altor păsări captive**” înseamnă o exploatație sau exploatații supuse unui sistem managerial de biosecuritate obișnuit, conținând păsări domestice sau sub-populații de alte păsări captive cu un status distinct de sănătate în ceea ce privește influență aviară, supuse măsurilor de supraveghere, controlul și biosecuritate corespunzătoare;

(12) ”**efectiv**” înseamnă toate păsările domestice sau alte păsări captive din cadrul unei singure unități productive;

(13) ”**unitate productivă**” înseamnă o unitate sau o exploatație supravegheată de medicul veterinar oficial, aflată complet independent de celelalte unități din aceeași exploatație, în ceea ce privește localizarea și desfășurarea activităților de management cotidian al păsărilor domestice sau altor păsări captive ținute aici;

(14) ”**pui de o zi**” înseamnă toate păsările domestice mai mici de 72 ore nehrănite încă și rațele din specia *Cairina moschata* și hibridii lor mai mici de 72 ore care sunt sau nu hrăniți;

(15) ”**manual de diagnostic**” înseamnă manual de diagnostic care va stabili cel puțin următoarele:

a) cerințele minime de biosecuritate și standardele de calitate ce urmează să fie observate de laboratoarele aprobate care efectuează teste pentru diagnosticul influenței aviare;

b) criteriile și procedurile care urmează să fie aplicate atunci când examinarea clinică sau post-mortem sunt efectuate pentru a confirma sau a exclude prezența influenței aviare;

c) criteriile și procedurile ce urmează să fie aplicate pentru colectarea probelor de la păsările domestice sau alte păsări captive pentru teste de laborator pentru a confirma sau exclude prezența influenței aviare; inclusiv metodele de prelevare a probelor pentru screening-urile serologice și virusologice;

d) testele de laborator ce urmează să fie utilizate pentru diagnosticul influenței aviare, incluzând:

(i) teste pentru diagnostic diferențial;

- (ii) teste pentru a diferenția virusurile HPAI de cele ale LPAI;
 - (iii) teste corespunzătoare pentru diferenția păsărilor vaccinate de cele infectate cu tulpina de virus sălbatic al influenței aviare;
 - (iv) criterii pentru evaluarea rezultatelor testelor de laborator.
- e) tehnici de laborator pentru tipizarea izolatelor de virus al influenței aviare.
- (16) ”**păsări domestice sau alte păsări captive suspecte a fi infectate**” înseamnă orice păsări domestice sau alte păsări captive exprimând semne clinice, leziuni post-mortem, sau reacțiile la testele de laborator nu ne permit să excludem prezența influenței aviare;
- (17) ”**proprietar**” înseamnă orice persoană sau persoane, fizice sau juridice ce au în proprietate păsări domestice sau alte păsări captive, sau sunt însărcinate să le dețină în scopuri comerciale sau nu;
- (18) ”**autoritate competentă**” înseamnă Autoritatea Națională Sanitară Veterinară și pentru Siguranța Alimentelor, competentă să efectueze controalele fizice sau formalități administrative în acord cu prezentul plan de contingență sau orice autoritate căreia îi sunt delegate aceste competențe;
- (19) ”**medic veterinar oficial**” înseamnă medicul veterinar desemnat de autoritatea competentă;
- (20) ”**supraveghere oficială**” înseamnă acțiune de monitorizare minuțioasă de către autoritatea competentă, asupra statusului de sănătate al păsărilor domestice sau altor păsări captive sau mamifere dintr-o exploatare în legătură cu influența aviară;
- (21) ”**supervizare oficială**” înseamnă ansamblul de acțiuni luate de către autoritatea competentă pentru a verifica dacă, prevederile legislative în vigoare sau orice alte instrucțiuni ale autorității care se cer a fi aplicate, sunt sau au fost respectate întocmai;
- (22) ”**ucidere**” înseamnă orice proces altul decât tăierea, care provoacă moartea unui mamifer, a unei păsări domestice, sau a altor păsări captive;
- (23) ”**tăierea**” înseamnă orice proces care provoacă moartea unui mamifer sau păsări domestice prin sângerare, pentru consumul uman;
- (24) ”**eliminare**” înseamnă actul de colectare, transport, depozitare, manipulare, procesare și folosire sau distrugere a subproduselor de origine animală, în acord cu:
- a) Regulamentul (CE) nr. 1069/2009;
 - b) regulile ce urmează să fie adoptate în baza procedurii comunitare.
- (25) ”**bancă de vaccinuri comunitară**” înseamnă locațiile corespunzătoare desemnate pentru depozitarea rezervelor comunitare de vaccinuri împotriva influenței aviare;

- (26) ”**exploatație de contact**” înseamnă o exploatație de unde influența aviară ar fi putut să provină sau în care ea a fost introdusă ca urmare a poziției avute, a mișcării persoanelor, păsărilor domestice sau altor păsări captivate, vehiculelor sau în orice alt mod;
- (27) ”**suspiciune**” înseamnă o exploatație unde autoritatea competentă suspectează prezența influenței aviare;
- (28) ”**focar**” înseamnă o exploatație unde prezența influenței aviare a fost confirmată de autoritatea competentă;
- (29) ”**focar primar**” înseamnă un focar ce nu este legat epidemiologic cu unul anterior din aceeași regiune sau primul focar dintr-o regiune diferită a aceluiași stat membru al Uniunii Europene.
- (30) ”**strategia de diferențiere a animalelor vaccinate de cele infectate (DIVA)**” înseamnă o strategie de vaccinare care permite diferențierea dintre animale vaccinate/infectate și vaccinate/neinfectate cu ajutorul unui test de diagnostic desemnat pentru a detecta anticorpii produși împotriva virusului sălbatic și utilizarea unor păsări santinelă nevaccinate;
- (31) ”**mamifer**” înseamnă orice animal din clasa Mammalia, cu excepția omului;
- (32) ”**cadavre de păsări**” înseamnă păsări domestice sau alte păsări captivate care au murit sau au fost ucise sau părți ale acestora care sunt improprii consumului uman.

CAPITOLUL I

PREVEDERI LEGISLATIVE

Pentru controlul influenței aviare în România legislația de bază este reprezentată de Ordinul Președintelui A.N.S.V.S.A. nr. 54/2007, cu modificările și completările ulterioare ce transpune în legislația românească Directiva Consiliului 2005/94/CE privind măsurile comunitare pentru controlul influenței aviare. Pe lângă acesta, cadrul legal de aplicare al măsurilor de control este completat de legislația relevantă în domeniu, **prezentata in tabel.**

Nr. Crt.	Actul comunitar	Ordinul de transpunere în legislația națională/Nota de Serviciu prin care s-a transmis actul legislativ european
1.	Dec. Com. 2005/734/CE din 19 octombrie 2005 de stabilire a unor măsuri de biosecuritate în vederea limitării riscului de transmitere la	Ordinul A.N.S.V.S.A. nr. 28/13.02.2007 pentru aprobarea Normei sanitare veterinare care

	păsările de curte și la alte păsări ținute în captivitate, de la păsările sălbatice vîi, a influenței aviare cauzate de subtipul H5N1 al virusului gripei A și de stabilire a unui sistem de depistare timpurie în zonele cu grad ridicat de risc.	stabilește măsurile de biosecuritate pentru a reduce riscul transmiterii influenței aviare înalt patogene provocată de virusul A al influenței aviare subtipul H5N1 de la păsările vîi care trăiesc în sălbăticie la păsările domestice și alte păsări captive și care prevede un sistem de detectare rapidă în zonele expuse unui risc deosebit. A fost publicat în M. Of. nr. 130/22.02.2007
2.	Dec. Com. 2006/563/CE din 11 august 2006 privind anumite măsuri de protecție în legătură cu prezența influenței aviare produse de tulpini înalt patogene de subtip H5N1 la păsările sălbatice din Comunitate și de abrogare a Deciziei 2006/115/CE	Ordin 37/20.02.2007 pentru aprobarea Normei sanitare veterinare privind anumite măsuri de protecție referitoare la influenza aviara cu subtipul H5N1, tipul înalt patogen, la pasarile sălbatice din Comunitatea Europeană, cu modificările și completările ulterioare. A fost publicat în M. Of. nr. 175/13.03.2007
3.	Directiva Com. 1990/425/CE privind controalele veterinare și zootehnice aplicabile în schimburile intracomunitare cu anumite animale vîi și produse în vederea realizării pieței interne.	Ordinul A.N.S.V.S.A. nr. 129/2007 pentru aprobarea Normei sanitare veterinare care stabilește privind controalele veterinare și zootehnice aplicabile în schimburile i intracomunitare cu anumite animale vîi și produse în vederea realizării pieței interne.
4.	Deciziei Comisiei 2006/437/CE de aprobare a unui Manual de Diagnostic pentru influența aviară în conformitate cu Directiva 2005/94/CE a Consiliului.	Transmisă D.S.V.S.A. județene și a municipiului București prin NOTA DE SERVICIU (N.S.) nr. 15943/14.02.2007.
5	Dec. Com. 2005/731/CE din 17 octombrie 2005 de stabilire a unor dispoziții suplimentare privind supravegherea influenței aviare la păsările sălbatice	N.S. 15 763/07.02.2007
6.	Dec. Com. 2006/415/CE din 14 iunie 2006 privind anumite măsuri de protecție referitoare la influența aviară de subtip H5N1 la păsările de curte din Comunitate și de abrogare a Deciziei 2006/135/CE	N.S. 15 763/07.02.2007
7.	Dec. Com. 2006/416/CE din 14 iunie 2006 privind anumite măsuri tranzitorii referitoare	N.S. 15 859/12.02.2007

	la influența aviară la păsările de curte sau alte păsări captivate din Comunitate	
8.	Dec. Com. 2007/25/EC privind unele masuri de protecție referitoare la prezenta I.A. puternic patogene și mișcările de pasări de agrement ce însoțesc proprietarii în Comunitate.	N.S. 15 253/16.01.2007
9.	Dec. Com. 2007/21/EC privind unele masuri de protecție referitoare la prezenta I.A. puternic patogene și importurile de pasări, altele decât pasările domestice în Comunitate .	N.S. 15 253/16.01.2007
10.	Dec. Com. 2007/782/CE de aprobare a programelor naționale anuale și plurianuale de eradicare, combatere și monitorizare a anumitor boli ale animalelor și zoonoze, prezentate de statele membre pentru 2008 și următorii ani.	N.S. 21 032/21.11.2007
11.	Regulamentul Comisiei nr. 86/2008 de modificare a Regulamentului (CE) nr. 318/2007 care stabilește condițiile de sănătate animală pentru importul anumitor păsări în Comunitate și a condițiilor de carantină.	N.S. 17 524/01.02.2008
12.	Decizia Comisiei nr. 341/2008, de stabilire a criteriilor comunitare pentru programele naționale de eradicare, combatere și monitorizare a unor boli animale și a zoonozelor	N.S. 19 639/12 .05.2008
13	Dec. Com. 2008/897/CE de aprobare a programelor naționale anuale și plurianuale de eradicare, combatere și monitorizare a anumitor boli ale animalelor și zoonoze, prezentate de statele membre pentru 2009 și următorii ani.	N.S. 22 400/04.12.2008
14	Regulamentul Comisiei nr. 798/2008 referitor la certificarea sanitară veterinară și noile condiții de import în U.E. a păsărilor vii.	N.S. 27 263/03.02.2009

În timpul focarelor de boală, ANSVSA poate solicita asistență de la alte ministere, reunite în cadrul Comitetului Național pentru Situații de Urgență, sub denumirea Centrul Național de Combatere a Bolilor, așa cum este prevăzut în Legea nr. 1/2008 pentru modificarea și completarea Ordonanței Guvernului nr. 42/2004 privind organizarea activității sanitar-veterinare și pentru siguranța alimentelor și în **HOTĂRÂREA nr. 1.189 din 3 octombrie 2009** privind organizarea, funcționarea și atribuțiile Centrului Național de Combatere a Bolilor și ale structurilor din componența acestuia.

Prevederi pentru domeniul specific

1.1.1. Notificarea suspiciunilor si confirmarilor de influență aviară.

Notificarea bolii este efectuata catre Comisia Europeana, Organizatia Mondiala pentru Sanatate Animala si catre alte organizatii interesate. Notificarea se realizeaza in conformitate cu prevederile Directivei Consiliului 1982/894/CE privind notificarea bolilor animalelor, transpusa in legislatia romaneasca prin Ordinul Presedintelui nr. 77/2005, cu completarile si modificarile ulterioare. Notificarea internationala se realizeaza de catre persoanele abilitate din cadrul A.N.S.V.S.A.

Notificarea cazurilor de influență aviară se efectuează și în conformitate cu prevederile articolului 5 al Directivei Consiliului 2005/94/CE. Acest articol prevede că orice suspiciune sau confirmare a influenței aviare, se notifică obligatoriu și imediat, autoritatii veterinare competente.

ANSVSA trebuie să notifice boala și să furnizeze informații Comisiei Europene și Statelor Membre cu privire la cazurile ulterioare confirmate la animalele din specii susceptibile dintr-o zonă infectată sau la produsele provenite de la acestea.

1.1.2. Masuri in caz de suspiciune a influenței aviare

În caz de suspiciune a influenței aviare, ANSVSA dispune investigarea imediată, pentru a confirma sau infirma prezența febrei aftoase și pentru a preleva probele necesare investigării în laborator.

Restricțiile de miscare asupra pasarilor domestice, a produselor provenite de la acestea (carcase, organe etc.) a altor pasari, inclusiv captive, a furajelor, a ustensilelor si materialelor, a gunoiului, a resturilor, a dejectiilor pasarilor sunt prevazute in Directiva Consiliului 2005/94/CE, transpusa in legislatia nationala prin Ordinul Presedintelui ANSVSA nr. 54/2007, la art. 7.

Restricțiile dispuse și aplicate pentru aceste cazuri sunt descrise in Manualul Operational pentru influență aviară.

1.1.3. Masuri în cazul confirmării prezenței influenței aviare

In cazul confirmarii influentei aviare inalt patogene (HPAI)

In cazul confirmarii influenței aviare inalt patogene (HPAI), masurile de control si restrictiile asupra miscarii pasarilor si animalelor, se impun rapid, in conformitate cu

prevederile Ordinului Presedintelui ANSVSA nr. 54/2007, Capitolul IV, sectiunile 1-7, articolele 11- 38.

Masurile de control vizeaza miscarile de pasari si animale, de dejectii sau de orice alte materiale suspectate ca vector pentru IA, ce provin de la specii susceptibile din interiorul zonei restrictionate, cu scopul de a mentine focarul de boala sub control.

Masurile in caz de confirmare a influenței aviare sunt descrise in detaliu in Manualul Operational .

In cazul confirmării influenței aviare de joasă patogenitate (LPAI)

Avand in vedere capacitatea mutagena extrem de ridicata a virusului influenței aviare, in cazul confirmarii influenței aviare de joasa patogenitate (LPAI), masurile de control si restrictiile asupra miscarii pasarilor si animalelor, se impun rapid, in conformitate cu prevederile Capitolul V, sectiunile 1- 3, articolele 39 - 46, ale Ordinului Presedintelui ANSVSA nr. 54/2007, cu completările și modificările ulterioare.

Conform Legii nr. 1/2008, art. 26, aliniatul 4, daca epizootia prezinta un pericol deosebit pentru sanatatea publica si economia nationala, in cadrul Comitetului National pentru Situatii de Urgenta se constituie, prin Hotarare a Guvernului, **Centrul Național de Combatere a Bolilor (CNCB), sub conducerea nemijlocită a ministrului internelor și reformei administrative** si sub coordonarea primului-ministru.

1.1.4. Ancheta epidemiologică

Efectuarea anchetei epidemiologice se realizează in conformitate cu prevederile art. 6 al Directivei Consiliului 2005/94/CE, transpusa in legislatia nationala prin Ordinul Presedintelui A.N.S.V.S.A. nr. 54/2007, cu modificarile și completările ulterioare. Pentru tehno-redactarea anchetelor epidemiologice (inițială și finală) se vor folosi formularele nr. 6 și 12 din Manualul operațional, capitolele 3 și 8.

1.1.5. Stabilirea zonelor de protectie si supraveghere si a altor zone de restrictie adiacente

Stabilirea zonelor de restrictie si a altor zone de restrictie adiacente, precum si masurile aplicate in aceste zone sunt in conformitate cu prevederile sectiunilor 2 – 4, articolele 16 – 32 din Directiva Consiliului 2005/94/CE, ținându-se cont de existența barierele naturale și artificiale. Stabilirea zonei de protectie se realizează in conformitate

cu prevederile secțiunii 3, art. 18-28. Stabilirea zonei de supraveghere se realizează în conformitate cu prevederile secțiunii 4, art. 30 .

Autoritatea locală veterinară trebuie să vegheze la implementarea măsurilor de control în exploatarea de pasări suspecte și infectate.

Statusul de sănătate privind IA a exploatarea din zonele de restricție va fi supravegheat de către autoritatea veterinară locală prin examinări clinice, morfopatologice și de laborator, în conformitate cu aceleași prevederi amintite anterior

În zona de protecție, măsurile prevăzute trebuie să fie menținute pentru cel puțin 21 zile de la data încheierii curățării și dezinfectării în exploatarea infectate prin una sau mai multe proceduri stabilite de autoritatea veterinară competentă.

În zona de supraveghere, măsurile prevăzute sunt menținute cel puțin 30 de zile de la data terminării curățării și dezinfectării preliminare în exploatarea contaminate.

1.1.6. Dezinfectia

Măsurile de dezinfectie a adaposturilor, a imprejurimilor acestora, a mijloacelor de transport, a echipamentelor și a tuturor elementelor posibil contaminate se realizează în conformitate cu prevederile articolului 48, cap. VII, din Directiva Consiliului 2005/94/CE, transpusă în legislația națională prin Ordinul Președintelui ANSVSA nr. 54/2007, cu modificările și completările ulterioare.

Dezinfectia se realizează numai cu produse microbicide care au autorizație de comercializare în România, active pentru virusul influenței aviare. Produsele microbicide utilizate la dezinfectia în focarele de influență aviară sunt cele autorizate pentru comercializare, conform legislației în vigoare și active pentru virusul influenței aviare, o listă a acestor substanțe se află în Manualul operațional.

1.1.7. Ecarisarea cadavrelor și a altor subproduse

Strategia și cadrul legal privind organizarea și desfășurarea activității de neutralizare a deșeurilor de origine animală, indiferent de locul de proveniență al acestora, este stabilită de Ordonanța nr. 47/2005 ce implementează parțial Regulamentul 1774/2002/EC, precum și de Ordinul Președintelui A.N.S.V.S.A. nr. 80/2005. Regulamentul 1774/2002/EC a fost abrogat de Regulamentul nr.1069/2009/EC / Regulamentul nr. 142/2011/CE. Modul în care se efectuează operațiunile de colectare, distrugere sau procesare/prelucrare a cadavrelor și a deșeurilor animaliere provenite din

focarele de influență aviară este redat detaliat în capitolul 7 din Manualul operațional pentru I.A.

1.1.8. Plăți compensatorii

Uciderea pasarilor infectate, precum si a pasarilor si a animalelor ce pot reprezinta sursa de infectie si plata compensatiilor sunt cuprinse in Hotarirea de Guvern nr. 1214/2009 privind metodologia pentru stabilirea și plata despăgubirilor ce se cuvin proprietarilor de animale tăiate, ucise sau altfel afectate în vederea lichidării rapide a focarelor de boli transmisibile ale animalelor.

Actul normativ specifica cine sunt beneficiarii platilor compensatorii, art. 4-8, modul in care se compenseaza valoarea animalelor sacrificate din cauza IA, de unde se aloca fondurile pentru combaterea bolilor la animale si descrie baza de calcul a acestei evaluari. Anexa 1 a H.G. nr. 1214/2009 cu modificarile ulterioare prezinta lista bolilor pentru a caror eradicare se acorda plati compensatorii.

Compensarea se acorda proprietarului, la pretul pietei, pentru pasarile suspecte de boala, ucise în scop de diagnostic și pentru combaterea bolii, cat și pentru produsele de origine animală și materialele care au fost confiscate și distruse prin incinerare sau îngropare, in conformitate cu prevederile Ordinului 54/2007 pentru aprobarea Normei Sanitare Veterinare privitoare la masurile de control impotriva influenței aviare, cu modificările și completările ulterioare, ce constituie transpunerea Directivei Consiliului 2005/94/EC in legislatia romaneasca.

1.1.9. Vaccinarea

Vaccinarea impotriva influenței aviare este interzisa pe teritoriul Romaniei, cu exceptia prevederilor cuprinse in sectiunile 2 si 3 ale Directivei Consiliului 2005/94/CE, transpusa in legislatia nationala prin Ordinul Presedintelui ANSVSA nr. 54/2007, cu modificările și completările ulterioare.

Orice decizie de vaccinare impotriva influenței aviare, trebuie luata numai cu aprobarea Comisiei Europene si a Statelor Membre. In acest sens, Romania trebuie sa transmita Comisiei Europene un plan de vaccinare de necesitate care sa respecte prevederile Art. 52 - 57 din Directiva Consiliului 2005/94/CE, transpusa in legislatia nationala prin Ordinul Presedintelui ANSVSA nr. 54/2007, cu modificările și completările ulterioare.

Informații detaliate despre organizarea vaccinărilor de urgență pentru I.A. sunt redate în capitolul 10 din Manualul operațional.

1.1.10. Penalități

Nerespectarea măsurilor de control aplicate pentru combaterea bolilor infectioase la animale se sancționează conform legii, iar aplicarea sancțiunilor este reglementată de Hotărârea de Guvern nr. 984/2005 cu modificările și completările ulterioare.

CAPITOLUL II

PREVEDERI FINANCIARE

A.N.S.V.S.A. și Comisia Europeană – prin deciziile care aprobă „programele naționale anuale și plurianuale de eradicare, combatere și monitorizare a anumitor boli ale animalelor și zoonoze prezentate de statele membre, precum și contribuția financiară a Comunității la aceste programe”, asigură cheltuielile pentru supravegherea, profilaxia și controlul I.A. în România.

Costurile combaterii bolii

Costurile necesare aplicării măsurilor legale de controlul bolilor infecto-contagioase sunt finanțate din fondurile prevăzute în bugetul Autorității Naționale Sanitare Veterinare și pentru Siguranța Alimentelor, la titlul 51 "Transferuri între unități ale administrației publice", alineatul 51.01.01 "Transferuri către instituții publice".

Despăgubirile se acordă pentru:

- animale
- pagube colaterale

Despăgubirile pentru animale se acordă la valoarea de înlocuire la prețul pieței a animalului tăiat, ucis ori altfel afectat sau, după caz, la suma pierderii suferite de proprietar, la data când a avut loc acțiunea de lichidare a focarelor de boală, ca măsură pentru eradicarea și combaterea bolilor transmisibile ale animalelor.

Despăgubirile se acordă în caz de:

- suspiciune de boală
- confirmare de boală

Excepție fac sumele recuperate prin valorificarea produselor și subproduselor de la animalele tăiate, ucise sau altfel afectate.

Animalele care fac obiectul despăgubirilor trebuie să îndeplinească următoarele condiții:

Să fie deținute cu respectarea normelor sanitare – veterinare în vigoare;

Să fie declarate și înregistrate în registrul agricol și în sistemul național de identificare și înregistrare a animalelor în conformitate cu reglementările legale în vigoare;

Se acordă despăgubiri persoanelor juridice și fizice pentru animalele:

- tăiate sau ucise în cazul măsurilor care se întreprind pentru lichidarea rapidă a focarelor de boală;
- diagnosticate pozitiv și predate către unitățile de abatorizare direct de către proprietarii acestora ori prin intermediari, în cadrul programelor naționale de eradicare a epizootiilor;
- suspicionate de boală și predate către unitățile de abatorizare autorizate sanitar-veterinar, în vederea sacrificării în scop de diagnostic;
- din exploațiile aflate în zona de protecție a focarului;

Beneficiază de despăgubiri și alte persoane fizice și juridice care au suferit pagube colaterale prin aplicarea măsurilor de eradicare și combatere a bolilor.

Despăgubirile se acordă în baza:

- evaluărilor făcute de Comisia de evaluare a documentației întocmită de persoana fizică sau juridică.

Despăgubirile se acordă indiferent dacă animalele sunt asigurate sau nu.

Retribuirea personalului angajat al ANSVSA care participă la activitățile de combatere a focarelor este asigurată de ANSVSA.

Departamentele administrative ale ANSVSA și DSVSAJ vor asigura din timp derularea unor contracte cadru cu furnizorii de materiale, echipamente și servicii, pentru aprovizionarea CLCB în perioada de liniște epidemiologică și respectând prevederile legale în vigoare privind achizițiile publice.

În ceea ce privește achizițiile în regim de urgență, conform OUG nr. 34/2006 privind atribuirea contractelor de achiziție publică, a contractelor de concesiune de lucrări publice și a contractelor de concesiune de servicii, art. 19 prevede: „Autoritatea contractantă achiziționează direct produse, servicii sau lucrări, în măsura în care valoarea achiziției, nu depășește echivalentul în lei a 15000 euro pentru fiecare achiziție de produse, servicii sau lucrări. Achiziția se realizează pe bază de document justificativ.”

O altă metodă de achiziție pentru produse și servicii în regim de urgență este procedura de negociere fără publicare prealabilă a unui anunț de participare în condițiile art. 122 din OUG nr. 34/2006, litera c: „ca o măsură strict necesară, atunci când perioadele de aplicare a licitației deschise, a licitației restrânse, a negocierii cu publicare de extremă urgență, determinată de evenimente imprevizibile și care nu se datorează sub nicio formă unei

acțiuni sau inacțiuni a autorității contractante. Autoritatea contractantă nu are dreptul de a stabili durata contractului pe o perioadă mai mare decât cea necesară, pentru a face față situației de urgență care a determinat aplicarea procedurii de negociere fără publicarea prealabilă a unui anunț de participare. În cazuri de forță majoră sau în cazuri temeinic motivate, autoritatea contractantă are dreptul de a emite un ordin de începere al serviciilor/lucrărilor concomitent cu inițierea procedurii de negociere fără publicarea prealabilă a unui anunț de participare.”

Dacă apar situații neprevăzute (izbucnirea unor focare de boală) ce necesită fonduri suplimentare, sumele se vor aloca din « Fondul de Intervenție al Guvernului ».

Departamentele administrative ale ANSVSA și DSVSAJ vor asigura derularea unor contracte cadru cu furnizorii de materiale, echipamente și servicii, pentru aprovizionarea CLCB.

Plata despăgubirilor se face din fondurile prevăzute în bugetul Autorității Naționale Sanitare Veterinare și pentru Siguranța Alimentelor.

Cheltuielile ocazionate de elaborare a programului de intervenție în situații de necesitate (inclusiv a vaccinarilor), respectiv, recensământul și evaluarea efectivelor de pasari, și în general toate cheltuielile de pregătire a operațiunilor, sunt finanțate din fondurile bugetare destinate serviciilor veterinare pentru activități curente. La aceste fonduri se mai pot adauga fonduri alocate de Uniunea Europeana.

Finanțarea acțiunilor care se dispun de către Centrul Național de Combatere a Bolilor se asigură de la bugetul de stat, în condiții stabilite prin hotărâre a Guvernului.

CAPITOLUL III

LANȚUL DE COMANDĂ

În cazul confirmării unui focar de influență aviară pe teritoriul României, în cadrul Comitetului Național pentru Situații de Urgență se constituie, prin hotărâre a Guvernului, în conformitate cu prevederile Legii 1/2008, Centrul Național de Combatere a Bolilor (CNCB), sub conducerea nemijlocită a Ministrului Administrației și Internelor și sub coordonarea primului-ministru.

Responsabilitatea pentru combaterea influenței aviare la nivel național revine astfel Ministrului Administrației și Internelor, în calitate de conducător al Centrului Național de

Combatere a Bolilor. Astfel, ministrul administrației și internelor este șeful lanțului de comandă și totodată, membru permanent al CNCB.

Ministrul administrației și internelor delegă Președintelui Autorității Naționale Sanitare Veterinare și pentru Siguranța Alimentelor (ANSVSA) – care este Șeful Serviciilor Veterinare (SSV) - responsabilitatea elaborării și menținerii Planului de Contingență. La nivel județean, această atribuție îi revine Directorului executiv.

În condiții de criză, Președintele ANSVSA, în calitate de conducător al Unității Operaționale Centrale, este următoarea verigă a lanțului de comandă și are responsabilitatea de a implementa atribuțiile specifice legate de partea operațională a planului de contingență pentru febra aftoasă (atribuții specifice serviciilor veterinare).

Președintele ANSVSA este responsabil cu direcționarea strategiilor de combatere a bolii către partea operațională a Centrelor Locale de Combatere a Bolii (CLCB).

La nivel județean, responsabilitatea deplină pentru combaterea/controlul influenței aviare în afara sarcinilor specific veterinare, îi revine Prefectului, care este legătura lanțului de comandă a ministrului administrației și internelor,

În cadrul părții operaționale a CLCB, directorul coordonator al DSVSAJ respectiv a mn. București este următoarea verigă a lanțului de comandă.

Instituțiile care aparțin Unității(lor) Centrale și Locale de Sprijin și care nu sunt subordonate MAI, folosesc propriile lor lanțuri de comandă existente.

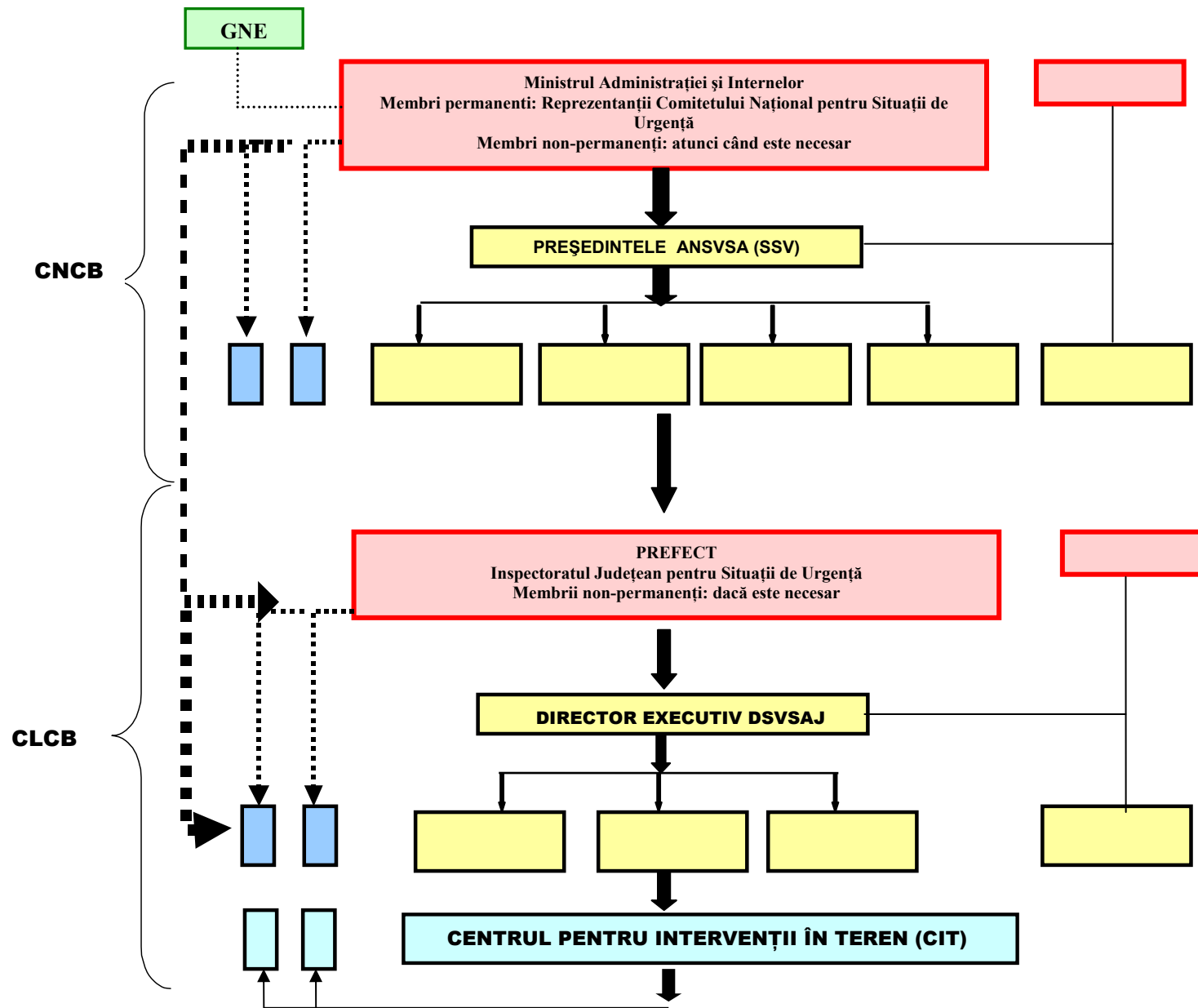

Fig. 1: Lanțul de comandă (pentru mai multe detalii cu privire la domeniile care nu au fost menționate, vezi capitolele următoare)

CAPITOLUL IV CENTRUL NAȚIONAL DE COMBATERE A BOLILOR (CNCB)

CNCB funcționează, potrivit legii, ca organism interministerial de management, în cadrul Comitetului Național pentru Situații de Urgență, iar organizarea lui este prevăzută în Legea 1 din 8 ianuarie 2008 pentru modificarea și completarea O.G. nr. 42/2004 privind organizarea activităților sanitare veterinare și pentru siguranța alimentelor. CNCB se află sub conducerea Ministrului Administrației și Internelor și în H.G. 1189/2009.

CNSU, ca structură interministerială pentru intervențiile de urgență (reprezentate inclusiv de evoluția bolilor infecto-contagioase la animale), are următoarele atribuții principale stabilite în art. 20. al OUG 21/2004 modificată:

- a) examinează și propune spre adoptare Guvernului Planul național de asigurare cu resurse umane, materiale și financiare pentru gestionarea situațiilor de urgență;
- b) analizează și supune spre aprobare Guvernului Regulamentul-cadru de organizare, funcționare și dotare a comitetelor, centrelor operaționale și centrelor operative pentru situații de urgență, precum și fluxul informațional decizional;
- c) declară, cu acordul primului-ministru, starea de alertă la nivel național sau la nivelul mai multor județe, coordonează gestionarea situațiilor de urgență și declară încetarea stării de alertă;
- d) hotărăște, cu acordul primului-ministru, punerea în aplicare a planurilor de evacuare, la propunerea comitetelor ministeriale, județene sau al municipiului București;
- e) propune Guvernului, prin ministrul administrației și internelor, instituirea de către Președintele României a "stării de urgență" în zonele afectate, în baza solicitărilor primite de la comitetele județene sau al municipiului București, și urmărește îndeplinirea măsurilor stabilite în acest sens;
- f) propune Guvernului solicitarea/acordarea de asistență umanitară internațională în cazul situațiilor de urgență cu impact deosebit de grav, pe baza analizelor întocmite de Inspectoratul General pentru Situații de Urgență;
- g) coordonează, pe teritoriul național, activitatea forțelor internaționale solicitate pentru rezolvarea situațiilor de urgență, îndeosebi în domeniul înlăturării efectelor distructive ale dezastrelor, în conformitate cu prevederile legii române;
- h) propune Guvernului includerea în bugetul de stat anual a fondurilor necesare pentru gestionarea situațiilor de urgență, inclusiv pentru operaționalizarea Sistemului Național și a structurilor de intervenție în afară frontierelor de stat, în cadrul structurilor specializate ale organismelor internaționale cu atribuții în domeniu;

- i) stabilește repartizarea principalelor funcții de sprijin pe care le asigura ministerele, celelalte organe centrale și organizațiile neguvernamentale privind prevenirea și gestionarea situațiilor de urgență, care se aprobă prin hotărâre a Guvernului;
- j) inițiază elaborarea de acte normative pentru gestionarea situațiilor de urgență și le avizează pe cele elaborate de comitetele ministeriale, județene și al municipiului București;
- k) analizează și supune spre aprobare Guvernului scoaterea de la rezervele de stat a unor produse și bunuri materiale necesare sprijinirii autorităților administrației publice locale și populației afectate de dezastre sau alte situații de urgență;
- l) stabilește modul de cooperare a structurilor Sistemului Național cu alte autorități și organisme ale statului român sau internaționale abilitate în managementul stărilor excepționale;
 - m) coordonează informarea opiniei publice privind managementul situațiilor de urgență;
 - n) îndeplinește orice alte atribuții stabilite potrivit legii.

CNCB este responsabil de politica și operațiunile adoptate febrei aftoase la nivel național, având următoarele atribuții, în conformitate cu prevederile Hotărârii nr. 1.189 din 3 octombrie 2009 privind organizarea, funcționarea și atribuțiile Centrului Național de Combatere a Bolilor și ale structurilor din componența acestuia:

- a) definirea măsurilor de control și combatere a bolilor;
- b) asigurarea implementării prompte și eficiente a măsurilor de combatere a bolilor de către centrele locale de combatere a bolilor, respectiv de către Centrul de Combatere a Bolilor al Municipiului București;
 - c) dispunerea efectuării de studii epidemiologice asupra bolii;
 - d) organizarea de campanii de vaccinare de necesitate, dacă este cazul;
- e) comunicarea cu Comisia Europeană, cu statele membre ale Uniunii Europene, cu organizațiile veterinare naționale și internaționale, precum și cu instituții agricole și de comerț, cu privire la evoluția focarelor de boală;
- f) colaborarea cu laboratoarele naționale și internaționale în vederea confirmării diagnosticului;
- g) colaborarea cu presa și alte instituții ale mass-mediei cu privire la informarea populației în legătură cu măsurile de control și combatere a bolilor;
- h) dispunerea acțiunilor a căror finanțare se asigură de la bugetul de stat, în condiții stabilite prin hotărâre a Guvernului.

În plus, CNCB trebuie să

- Stabilească obiectivele generale pentru operațiunea de control al bolii;
- Stabilească componența Unității Centrale de Decizie (UCD) și a Unității Centrale de Sprijin.

Componența CNCB este următoarea:

Unitatea Centrală de Decizii (UCD),

Unitatea Operațională Centrală (UOC)

Unitatea Centrală de Sprijin (UCS)

Organizarea, funcționarea și atribuțiile CNCB și a structurilor din subordinea acestuia, sunt stabilite prin Ordonanță de Guvern nr. 1189/2009, la solicitarea Ministrului Administrației și Internelor și prin proceduri proprii ale CNSU- IGSU și ANSVSA.

UCD este localizată la nivelul Comitetului Național pentru Situații de Urgență la următoarea adresă:

Banu Dumitrache nr. 46

Sector 2, București

Tel. +4021 206 61 50 Sector 3, București

UOC a CNCB are locația în cadrul ANSVSA la adresa:

Piața Presei Libere, nr. 1, Corp D1, sect. 1, cod postal 013701,

tel: 0374.150.200, fax: 021.312.4967, e-mail: office@ansvsa.ro

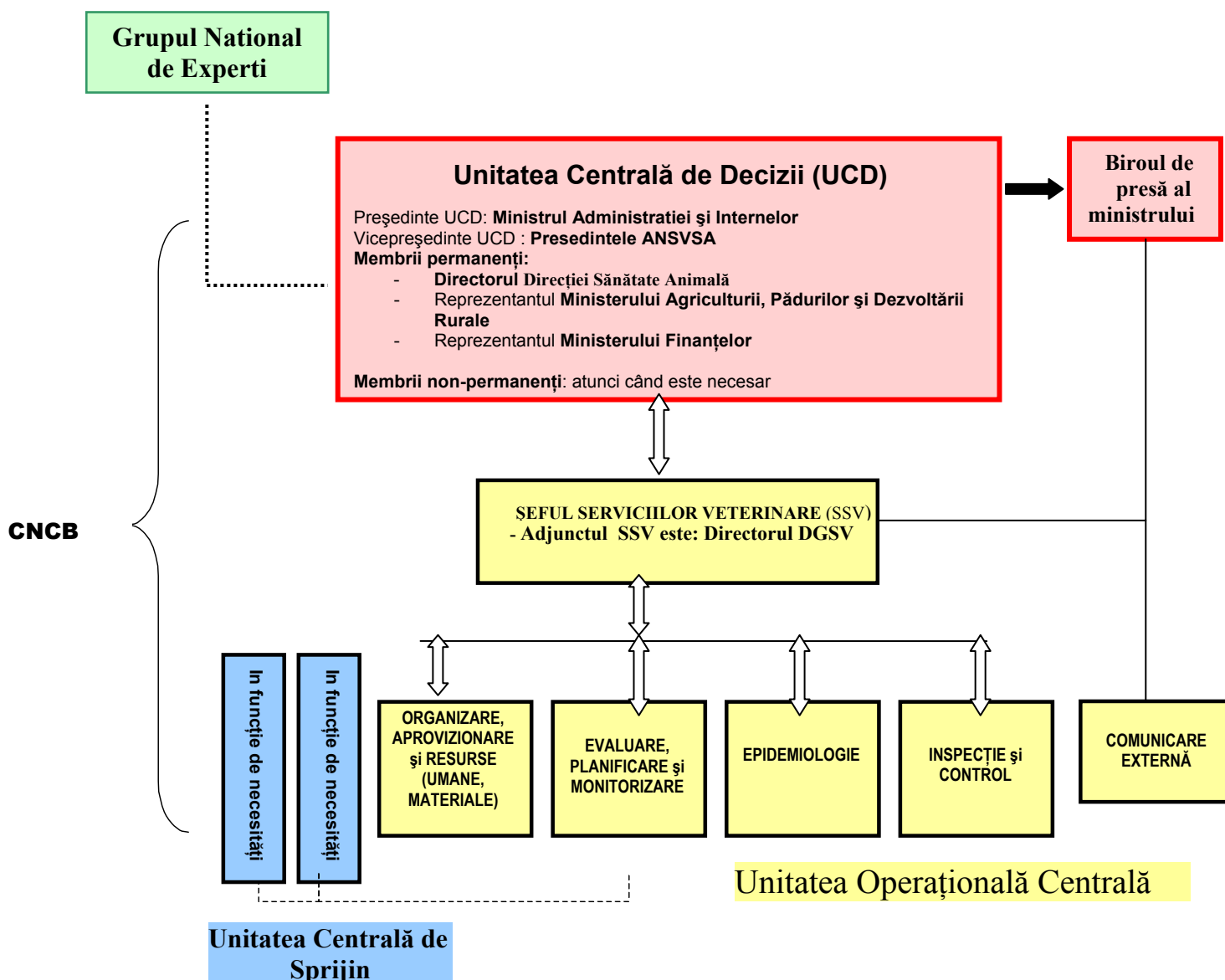

Fig. 3 Organigrama CNCB

4.1. Membrii și sarcinile subunităților CNCB

Unitatea centrală de decizii (UCD)

Este o structură cu rol de decizie, coordonare și control a Centrului Național de Combateră a Bolilor și este compusă din reprezentanți ai ministerelor și ai celorlalte instituții publice centrale desemnate în Comitetul Național pentru Situații de Urgență.

UCD este condusă de ministrul administrației și internelor.

Ea are următoarele atribuții principale:

- a) definirea și stabilirea strategiei de control și de combatere a bolilor;
- b) coordonarea activităților de colaborare dintre autoritățile și instituțiile publice cu atribuții în gestionarea situațiilor de urgență;
- c) emiterea deciziilor și a instrucțiunilor, în condițiile legii;
- d) analizarea informațiilor primite din teritoriu și transmise prin intermediul Unității

operaționale centrale.

Unitatea Operațională Centrală

Conform H.G. 1189/2009, Atribuțiile Unității Operaționale Centrale sunt următoarele:

- a) centralizarea și evaluarea informațiilor primite din teritoriu și transmiterea lor către Unitatea centrală de decizii;
- b) notificarea internă și internațională a bolii;
- c) transmiterea către centrele locale de combatere a bolilor, respectiv către Centrul de Combatere a Bolilor al Municipiului București, a deciziilor și a instrucțiunilor emise potrivit legii și urmărirea implementării lor;
- d) verificarea corectitudinii aplicării măsurilor de control și combatere a bolii de către centrele locale de combatere a bolilor, respectiv de către Centrul de Combatere a Bolilor al Municipiului București;
- e) colaborarea cu autoritățile și instituțiile publice competente la nivel teritorial cu privire la planificarea măsurilor de control și combatere a bolii;
- f) colaborarea cu instituțiile din celelalte state membre ale Uniunii Europene pentru combaterea bolilor;
- g) evaluarea experienței celorlalte state membre ale Uniunii Europene cu privire la combaterea bolilor;
- h) organizarea și realizarea de întruniri în vederea perfecționării, prin schimburi de experiență, a personalului cu atribuții în controlul și combaterea bolilor;
- i) asigurarea sprijinului tehnic de specialitate sanitar-veterinar necesar pentru intervenție în focarele de boală, precum și la punctele de frontieră și dispunerea măsurilor necesare conform competențelor;
- j) alte atribuții legate de controlul și combaterea bolilor.

Unitatea operațională centrală este condusă de președintele Autorității Naționale Sanitare Veterinare și pentru Siguranța Alimentelor. Adjunctul șefului UOC este Directorul Direcției care se ocupă de sănătatea animală din cadrul ANSVSA.

Sarcinile Directorului care se ocupă de sănătatea animală **sunt:**

- Stabilește și pregătește întâlnirile, prezentările și misiunile cu FVO și țările terțe în ceea ce privește influența aviară;
- Monitorizează evoluția bolii în alte țări, după cum este necesar;
- Se asigură că notificarea internațională inițială este făcută în termen;
- Ține legătura cu Comisia Europeană, statele membre și țările terțe, după notificarea inițială;
- Participă la întâlnirile Unității Centrale de Decizii;
- Participă la întâlnirile zilnice ale CNCB;
- Consiliază asupra strategiilor și opțiunilor;
- Supervizează și consiliază activitățile în domeniul de ecarisare, dezinfecție și control al mișcărilor;
- Consiliază conducerea CNCB asupra evenimentelor semnificative, a tendințelor și predicțiilor;
- Reactualizează periodic rapoartele pentru CNCB și Cabinetul Primului Ministru;
- Participă din partea Guvernului, la conferințele de presă și dă interviuri în media când este necesar;
- Se asigură că resursele necesare bunei funcționări a CNCB sunt disponibile;
- Se asigură că bunăstarea personalului implicat în combaterea focarelor este respectată.

Sub conducerea acestora se află cinci departamente:

a. Departamentul organizare, buget, asigurare resurse umane și materiale

Șef departament: directorul Direcției buget, finanțe, investiții, achiziții, patrimoniu și administrativ din cadrul Autorității Naționale Sanitare Veterinare și pentru Siguranța Alimentelor.

Adjuncți: Șef serviciu Buget Finanțe și șef serviciu Resurse Umane și Pregătire Personal (ANSVSA).

Membri: personalul de la nivelul serviciilor: „Contabilitate”, „Buget Finanțe, Investiții, Achiziții”, „Administrativ și Patrimoniu” și ai serviciul resurse umane și pregătire personal;

b) Departamentul monitorizare, evaluare și planificare

Șef grup: Directorul Direcției Sănătate, Bunăstare și Nutriție Animală, Monitorizare Boli și Supraveghere Sanitară Veterinară (ANSVSA);

Adjuncți: Șeful serviciului Sănătate Animală Zoonoze, Monitorizare Boli și Supraveghere Sanitară Veterinară (ANSVSA); Șeful Serviciului Analiza, Identificarea și Evaluarea Riscului și șeful serviciului Programe Veterinare Cofinanțate;

Membri: personalul serviciului Sănătate Animală Zoonoze, Monitorizare Boli și Supraveghere Sanitară Veterinară responsabili de boala care evoluează în teritoriu și personalul care se ocupă de ecarisarea teritoriului; personalul biroului de Bunăstare și Nutriție Animală care se ocupă de bunăstarea și protecția animalelor, personalul serviciului Analiza, Identificarea și Evaluarea Riscului, personalul serviciului programe veterinare cofinanțate;

c) Departamentul epidemiologie

Șef grup: Directorul Adjunct al Direcției Generale Sanitare Veterinare și pentru Siguranța Lanțului Alimentar

Adjunct: Șeful serviciului Notificare Boli și Unitatea Epidemiologică Centrală

Membri: personalul Serviciului Notificare Boli și Unitatea Epidemiologică Centrală cu atribuții în combaterea bolilor, identificarea animalelor și comerțul intracomunitar cu animale vii, materiale.

d) Departamentul inspecție și control;

Șef grup: Directorul Direcției Inspecții Sanitare Veterinare și pentru Siguranța Alimentelor (ANSVSA);

Membri: personalul direcției de resort

e) Departamentul comunicare externă

Conducătorul departamentului: șeful Serviciului Notificare Boli și Unitate Epidemiologică Centrală al Direcției Generale Sanitare Veterinare și pentru Siguranța Lanțului Alimentar din cadrul Autorității Naționale Sanitare Veterinare și pentru Siguranța Alimentelor.

Adjunct: șeful Biroului Comunicare și Relații cu Mass Media

Membri: personalul serviciului și biroului de resort

Atribuțiile departamentelor din cadrul Unității operaționale centrale sunt prevăzute într-o procedură specială aprobată prin ordin de Președintele ANSVSA.

4.2.3. Unitatea Centrală de Sprijin:

Membri:

- Consultați și reprezentanți din domenii specifice ale Ministerelor și organizațiilor relevante;
- Personal administrativ suplimentar.

Sarcini:

- Comunicarea efectivă și eficientă cu celelalte părți ale CNCB;
- Administrarea resurselor de la nivelul CNCB.

UNITATEA CENTRALA DE DECIZIE

CENTRUL NATIONAL DE COMBATERE AL BOLILOR

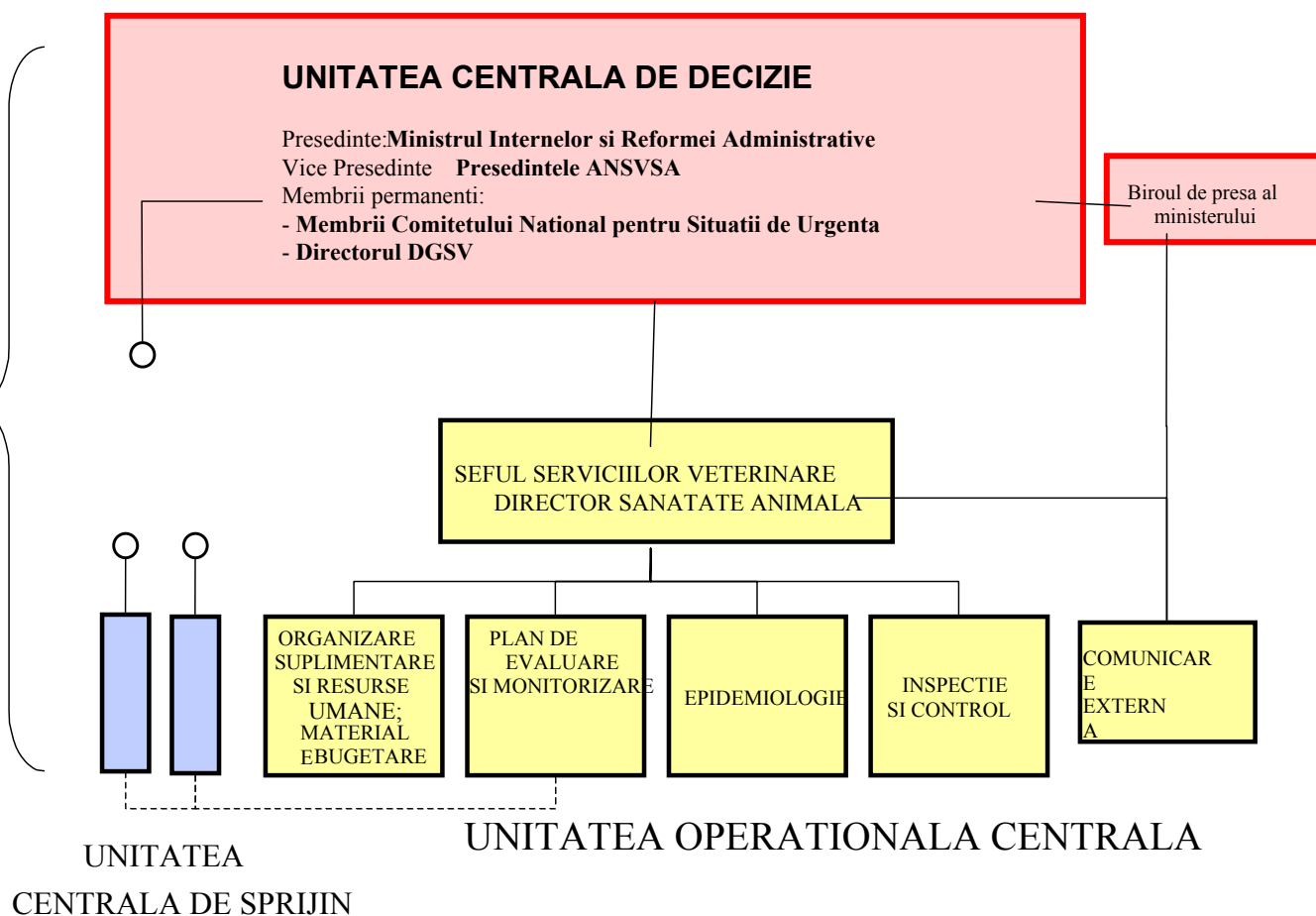

O structură importantă a părții operaționale a CLCB este Centrul de Intervenție în Teren, care permite unităților de la nivel județean (local) combaterea efectivă a bolii și stricta respectare a măsurilor de biosecuritate.

Unitățile Operaționale din cadrul celor 42 de CLCB-uri sunt responsabile pentru aplicarea măsurilor de combatere a bolii la nivelul local din competența fiecăruia.

5.1. Structura CLCB

CLCB are în structura sa Unitatea Locală de Decizii (ULD), o Unitate Locală de Sprijin (ULS) și o Unitate Operațională Locală (UOL) în subordinea căruia se află Centrul pentru Intervenții în teren.

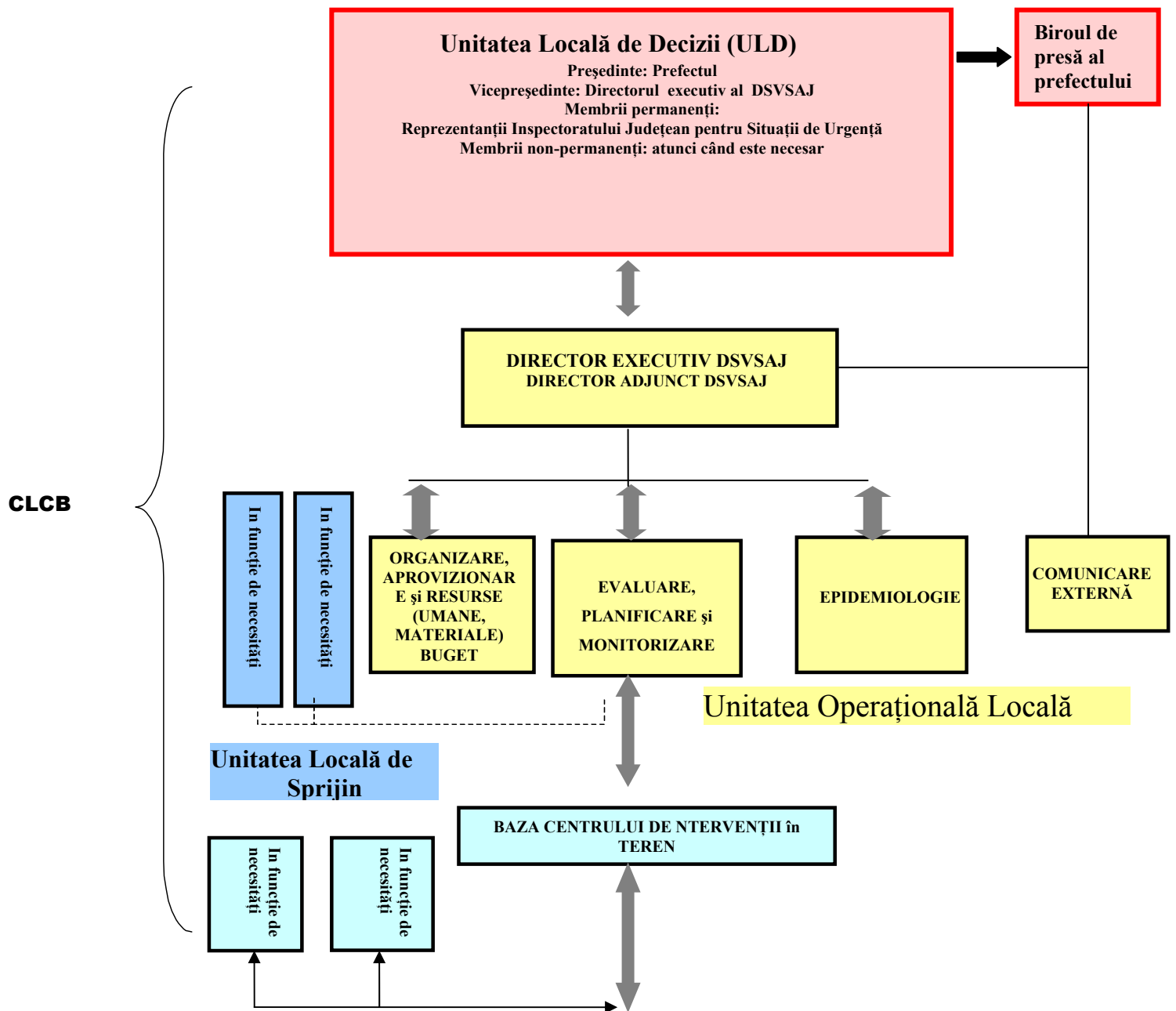

Organigrama CLCB

5.2. Responsabilitățile CLCB

CLCB are următoarele responsabilități:

- implementarea strategiei de control și combatere în cazul suspiciunii bolii sau a evoluției focarelor de boală ;
- efectuarea investigației clinice imediate, urmată de ancheta epidemiologică, în cazurile raportate ca fiind suspecte de boală și transportarea probelor către laboratorul național de referință pentru, diagnostic, în conformitate cu prevederile legale în vigoare;
- notificarea suspiciunilor de boală către Unitatea Operațională Centrală din CNCB, cât mai curând posibil;
- declararea bolii, după primirea confirmării diagnosticului în laborator a acesteia;
- stabilirea zonelor de protecție și a celor de supraveghere, stabilirea restricțiilor și eliberarea ordinelor de restricție către deținătorii de animale și către restul populației;
- închiderea târgurilor din interiorul zonelor de protecție și a celor de supraveghere și păstrarea legăturilor cu poliția, dar și pe tot teritoriul țării, pentru asigurarea controlului mișcării animalelor și a produselor embrionare;
- în cazul suspiciunii de boală în județe limitrofe, stabilirea legăturii cu CNCB și cu DSVSA din județul afectat, pentru determinarea demarcării zonelor de protecție și a zonelor de supraveghere comune;
- efectuarea imediată a recensământului speciilor receptive la boala diagnosticată în exploatațile populației sau în exploatațile comerciale aflate în interiorul zonelor de protecție și supraveghere, precum și în exploatațile de contact, cu ajutorul personalului de la biroul agricol al primăriilor;
- stabilirea măsurilor de control al bolii în exploatațile infectate și anume:
 - ✓ instituirea de restricții asupra exploatațiilor;
 - ✓ evaluarea animalelor ce urmează a fi ucise în vederea compensării;
 - ✓ uciderea animalelor;
 - ✓ distrugerea cadavrelor rezultate;
 - ✓ distrugerea furajelor suspecte de contaminare;
 - ✓ curățarea și dezinsecția incintelor, spațiilor și a echipamentelor folosite;
 - ✓ deratizarea și dezinsecția;

- identificarea exploatațiilor cu specii receptive la boală ;
- inspectarea efectivelor de animale receptive din zonele de protecție și din zonele de supraveghere cât mai curând posibil după confirmarea bolii ;
- înregistrarea datelor colectate cu ocazia anchetelor epidemiologice, a certificatelor de mișcare emise în perioada anterioară confirmării bolii de către medicii veterinari oficiali, a personalului și a echipamentului folosit, înscrierea în jurnalul zilnic al epidemiei a evenimentelor din exploatațiile infectate precum și a activităților realizate de CLCB.

5.3. Membrii și sarcinile CLCB

CLCB este condus de **Prefectul județului** care urmărește de buna funcționare a acestuia, în urma asigurării tuturor resurselor. **Prefectul** județului este veriga de legătură în Lanțul de comandă la nivel local;

În îndeplinirea sarcinilor, el este asistat de către Directorul DSVSAJ, respectiv a mn. București, ale cărui sarcini sunt următoarele:

- Menține lista focarelor de boală;
- În urma autorizării de către SSV și grupul de experti a uciderii animalelor din exploatațiile de contact, transmite autorizația de sacrificare către Centrul de Intervenție în Teren.
- Monitorizează procedurile de evaluare a animalelor, uciderea, ecarisarea, curățarea și dezinfecția și repopularea exploatațiilor;
- Confruntă datele din rapoartele zilnice către CLCB;
- Menține o listă a numărului de focare, tipurile de exploatații și efectivele de animale pe specii, care au fost sacrificate/ucise și a celor care urmează să fie sacrificate/ucise;
- Menține o listă a amplasamentelor infectate, a tipurilor de ferme pe specii, la care s-a efectuat ecarisarea, precum și a celor care urmează să fie ecarisate;
- Menține o listă a amplasamentelor infectate în care au fost efectuate operațiunile de curățenie și dezinfecție, în vederea stabilirii datelor la care se vor ridica măsurile de restricție;
- Emite note de serviciu, când este cazul.

5.3.1 Unitatea Locală de Decizii

Unitatea Locală de Decizie, funcționează la sediul Instituției Prefectului Județului, sub conducerea Prefectului.

Vicepreședintele ULD este directorul executiv al DSVSAJ, respectiv a mn.București;

Membri permanenți:

Reprezentanții Inspectoratului Județean pentru Situații de Urgență

Atribuțiile ULD sunt următoarele:

- analizează periodic situația sanitară veterinară de pe teritoriul județului și stabilește măsuri pentru îmbunătățirea acesteia;

- în cazul apariției unor boli epizootice pe teritoriul județului ia următoarele măsuri:

a) aprobă planul general de măsuri pentru prevenirea și combaterea epizootiilor, în conformitate cu prevederile legale sau recomandările primite de la Unitatea Centrală de Decizie și organizează popularizarea lor;

b) asigură, prin achiziții periodice, baza tehnico-materiale, precum și a condițiilor organizatorice necesare aplicării planului de măsuri;

c) urmărește aplicarea măsurilor de prevenire și combatere a bolilor din planul general, stabilind responsabilități pentru fiecare membru al Unității, pe sectoare de activitate și zone teritoriale;

d) analizează periodic evoluția epizootiei și eficiența acțiunilor întreprinse, luând în completare măsurile ce se impun.

În exercitarea atribuțiilor, Unitatea locală de decizie emite Hotărâri ale Comitetului Județean pentru Situații de Urgență și ordine ale prefectului.

5.3.2 Unitatea Operațională Locală

Șeful UOL este Directorul Executiv al DSVSAJ, **respectiv a mn.București;**

Adjunctul șefului UOL este Directorul Executiv Adjunct al DSVSAJ, **respectiv a mn.București.**

Sub conducerea acestora se află cinci departamente:

a) Departamentul: Organizare, aprovizionare și resurse (umane și materiale)

Șef departament: Director executiv adjunct Economic DSVSAJ, respectiv a mn.București;

Adjunct: Șef Serviciu contabilitate și resurse umane DSVSAJ, respectiv a mn.București.

Sarcini:

- Instalarea Centrului Local pentru Intervenții;
- Asigurarea personalului intern și extern (veterinari, evaluatori, echipa de ucidere a animalelor) și cazarea acestora;
- Emiterea de decizii pentru asigurarea personalului;
- Asigurarea necesarului de materiale (echipamente, reactivi, dezinfectanți, medii de transport, combustibil etc) prin contractele deja existente și din alte surse;
- Pregătirea depozitelor suplimentare de materiale;
- Aprovizionarea cu alimente a personalului de intervenție;
- Identificarea și achiziționarea de agregate electrice de rezervă;
- Organizarea și efectuarea transporturilor de probe, materiale, personal, serviciu de curierat, distribuție materiale etc.;
- Asigurarea condițiilor adecvate pentru curățarea și dezinfectarea personalului și a materialelor la fața locului;
- Încheierea contractelor de munca și asigurarea onorariilor pentru plata personalului de specialitate și auxiliar;
- Pregătirea (stabilirea) sistemelor de raportare și comunicare (sistem IT, bază de date și web-site propriu);
- Pregătirea unui punct de colectare pentru materialele uzate și folosite, inclusiv echipamente (dotări) în funcție de caz;
- Realizarea pregătirilor necesare pentru alte costuri și cheltuieli.

b) Departamentul: Monitorizare, evaluare și planificare

Șef departament: Șef Serviciu Sănătate Animală DSVSAJ, respectiv a mn.București;

Adjunct: Responsabili activității de combatere DSVSAJ, respectiv a mn.București.

Sarcini:

- întreținerea registrului de acțiuni (intervenții);
- Centralizarea datelor legate de profilul de activitate, numărul și structura efectivelor de animale din zonele de control (protecție și supraveghere);
- Evaluarea investigațiilor epidemiologice și transmiterea rezultatelor către CLCB;
- Procesarea datelor în scopul raportării către ANSVSA și alte organizații și transmiterea datelor la CLCB;

- Asigurarea sistemelor de raportare și comunicare;
- Stabilirea priorităților de intervenție;
- Stabilirea necesităților: materiale, personal, personal de specialitate, personal administrativ;
- Stabilirea necesarului suplimentar de materiale și personal (de specialitate și administrativ);
- Informarea tuturor instituțiilor interne și externe implicate;
- Utilizarea ordonanțelor, deciziilor, dispozițiilor, comunicatelor, înștiințărilor, și a altor forme de informare;
- Stabilirea zonelor de control (protecție și supraveghere), inclusiv a restricțiilor;
- Întocmirea documentației privind stabilirea zonelor de protecție și supraveghere;
- Stabilirea programului de combatere a epizootiei;
- Stabilirea punctelor de dezinfecție la intrarea și ieșirea din localitate;
- Difuzarea deciziilor și reglementărilor cu privire la epizootii;
- Stabilirea zonelor pentru aplicarea vaccinării de necesitate dacă este cazul;
- Aplicarea planurilor de efectuare a vaccinării de necesitate în zonele stabilite și aprobate;
- Evaluarea condițiilor pentru ridicarea măsurilor de control.

c) Departamentul: Epidemiologie

Șef departament: Șef biroul Bunăstare și Unitatea Epidemiologică DSVSAJ, respectiv a mn.București;

Adjunct: Șeful biroului Sănătate Animală din LSVJ, respectiv a mn.București.

Sarcini:

- Efectuarea investigațiilor epidemiologice în exploatarea afectată și cele de contact;
- Evaluarea investigațiilor epidemiologice.

d) Departamentul: Comunicare externă ****

Șef grup: Purtător de cuvânt DSVSAJ, respectiv a mn.București.

Sarcini:

**** în subordinea biroului de presă a subprefectului.

- Întocmirea comunicatelor de presă și informarea presei în legătură cu evoluția evenimentelor legate de combaterea bolii;
- Înființarea și administrarea liniei telefonice de urgență;
- Contribuția cu informații pentru pagina de internet a ANSVSA.

e) Departament: Centrul de Intervenție în Teren

Responsabil de centru: Medic Veterinar oficial DSVSAJ, respectiv a mn.București – Serviciul Sănătate Animală, numit prin decizie a directorului executiv.

Centrul pentru Intervenții în Teren are următorul personal:

- 1 secretară;
- 1 magazioner;
- 1 – 2 curieri.

Echipe:

Echipele de evaluare pentru pierderi, pagube și animale care urmează să fie sacrificate pe durata aplicării măsurilor de control:

- 1 – 2 evaluatori (Biroul Agricol al primăriei locale).

Echipele de ucidere au următoarea componență:

- 1 veterinar;
- 1 asistent pentru ținerea evidentelor;
- 1 – 2 persoane pregătite pentru uciderea animalelor;
- 2 – 4 personal ajutător pentru dirijarea și contenția animalelor;
- 2 - 4 persoane pentru degajarea adăpostului și încărcarea animalelor.
- 2 - 4 persoane pentru transportul cadavrelor la locul stabilit.

Numărul de membri din echipă depind de mărimea exploatației în care sunt aplicate măsurile de control.

Echipa de dezinfecție și deratizare:

- 1 – 3 persoane specializate în activitățile de dezinfecție;

- 3 – 4 persoane care să supravegheze funcționalitatea dezinfectoarelor rutiere și să asigure schimbul soluțiilor dezinfectante.

Echipa de implementare a măsurilor de control (carantina):

- medicii veterinari din cadrul serviciului de sănătate a animalelor din DSVSA J, respectiv a mn.București.

Echipa pentru construcția dezinfectoarelor rutiere:

- 8 persoane (de exemplu: pompieri).

Echipa de examinare clinică a efectivelor din zonele de control:

- 10 persoane, 5 veterinari și 5 asistenți veterinari, constituiți în 5 echipe;

Sarcinile Centrului de Intervenție:

Centrul are ca principale responsabilități:

- Raportarea internă a evoluției bolii către CLCB;
- Gestionarea intervențiilor;
- Furnizarea de instrucțiuni privind semnalarea prezenței epizootiei: montare (instalare) panouri de avertizare, etc;
- Blocarea căilor de acces către exploatarea infectată cu benzi, cordoane, grilaje, îndiguiuri, ș.a.m.d.;
- Controlul mișcărilor și supravegherea animalelor din curțile/ exploatarea din zonele de protecție și supraveghere;
- Transmiterea dispozițiilor (hotărârilor) cu privire la măsurile de control către deținătorii de animale și alte persoane;
- Organizarea, punerea în funcțiune, demontarea filtrelor de dezinfecție în gospodăria afectată de epizootie;
- Îndeplinirea (efectuarea) și supravegherea măsurilor de carantină;
- Stabilirea și punerea în funcțiune a punctelor de colectare după caz;
- Efectuarea evaluării (estimării) efectivelor înainte de intervenție în vederea asigurării despăgubirilor;
- Supravegherea efectuării curățeniei și dezinfecției mijlocului de transport, al carcaselor destinate distrugerii la o unitate de ecarisare;
- Organizarea investigațiilor (examinărilor) / prelevării de probe în zonele stabilite, inclusiv a investigațiilor necesare ridicării restricțiilor;
- Înlocuirea/eliminarea apelor reziduale din filtrele de dezinfecție;
- Eliminarea materialelor și ustensilelor contaminate după curățare și dezinfectare;

Unitatea locală de decizie și unitatea operațională locală se întrunesc în ședință ordinară semestrial și în ședință extraordinară, în cazul notificării scrise de suspiciune de boală, transmisă de către directorul executiv al DSVSAJ respectiv a mn.București Prefectului, în calitatea acestuia de conducător al ULD sau în alte situații.

În exercitarea atribuțiilor ULD emite decizii și instrucțiuni.

5.3.3 Unitatea Locală de Sprijin

ULS are în componență persoane aflate la conducerea comunităților afectate și reprezentanți ai celorlalte structuri implicate în controlul bolii (Direcția Județeană pentru Agricultură și Dezvoltare Rurală, Autoritatea Județeană de Sănătate Publică, agenția județeană pentru protecția mediului) la nivel local.

Sarcini:

- Asigurarea materialelor, mijloacelor și logisticii necesare CLCB pentru a-si îndeplini sarcinile.

CAPITOLUL VI: COOPERAREA ÎNTRE CNCB, CLCB și ALTE AUTORITĂȚI

Gestionarea, controlul și eradicarea unui focar de IA solicită, inevitabil un răspuns coordonat al altor organisme și agenții ale statului. În funcție de mărimea și extinderea focarului, următoarele agenții și grupuri vor fi implicate în asistarea ANSVSA în răspunsul la focar.

Partenerii operaționali

Există organizații guvernamentale care joacă un rol cheie în asistarea CNCB în combaterea aspectelor critice ale operațiunilor de control a focarelor de boală.

6.1. Ministerul Mediului și Pădurilor (MMP) și Agenția Națională pentru Protecția Mediului (ANPM)

MMP este structura administrativă publică pentru protecția și îmbunătățirea mediului în România. La nivel județean, politica MMP este implementată prin ANPM și prin cele 42 de filiale județene. Acestea sunt parte constitutivă a Inspectoratelor Județene pentru Situații de Urgență.

În timpul focarelor de boală, agențiile vor conlucra cu autoritățile locale veterinare, acordând sprijin pentru minimalizarea impactului pe care îl are eradicarea unui focar asupra mediului.

ANPM are următoarele sarcini:

- Acordarea de consultanță CNCB și CLCB, în special în ceea ce privește opțiunile de distrugere a cadavrelor.
- Stabilirea terenurilor și a suprafețelor unde pot fi desfășurate acțiuni de denaturare a dejecțiilor și gunoiului și/sau orice alte materiale contaminate;
- Acolo unde este cazul, execută analiza de risc privind impactul activităților de recuperare a terenurilor folosite pentru îngroparea cadavrelor și deversarea apelor reziduale rezultate în urma combaterii focarului;
- Consiliază în probleme privind prevenirea poluării în urma operațiunilor de curățare și dezinfecție;
- Monitorizează impactul focarelor asupra mediului.

În timpul focarelor, Agenția va furniza, acolo unde este cazul, ofițeri de legătura la nivelele de legătură strategic (ANSVSA), tactic (CNCB) și operațional (CLCB).

Rolul ANPM nu include implicarea în calitatea aerului sau impactul asupra sănătății populației; asemenea chestiuni sunt pe agenda autorităților locale pentru sănătate.

6.2. Ministerul Administrației și Internelor (MAI)

Ministerul Administrației și Internelor conduce Comitetul Național pentru Situații de Urgență în cadrul căruia se organizează CNCB. Sarcinile CNSU au fost descrise la capitolul 4.1.

În ceea ce privește rolul forțelor de poliție în relație cu combaterea focarelor de boală, este foarte important aportul acestora la menținerea ordinii publice și de protecție a publicului. Implicarea lor va fi dependentă de severitatea și de natura cerințelor.

În timpul unui focar, forțele de poliție vor:

- Conlucra strâns cu autoritățile locale pentru a controla mișcările de animale și pentru respectarea restricțiilor în zonele de control a bolii, stabilite de CLCB;
- Furnizează consultanță autorităților veterinare prin dislocarea unui specialist în gestionarea și coordonarea incidentelor majore;

- În colaborare cu autoritățile locale, veghează la respectarea restricțiilor asupra mișcărilor de animale în zonele de protecție și de supraveghere;
- Furnizează coordonare generală și sprijin în urgențe, în mod special la obținerea permisului de acces în ferme/curți;
- Gestionează orice perturbări care apar la locurile de ecarisare;
- Dacă este necesar, ajută la oprirea și verificarea transporturilor de animale;
- Sunt membri activi ai CLCB.

6.3. Asociațiile Locale Guvernamentale (ALG)

Sunt reprezentate de pompieri, jandarmerie, Garda de Mediu.

În timpul unui focar, ALG vor:

- Confirma către ANSVSA punctele de contact;
- Alerta pe directorii executivi ai autorităților veterinare locale despre evenimente neprevăzute;
- Vor fi reprezentate în CNCB.

6.4. Primăriile locale

Primăriile locale sunt parteneri operaționali în răspunsul la focarele de boală, ca unități locale de sprijin. Ele joacă un rol cheie în întărirea și implementarea strategiilor de control a bolii și sunt implicate în accesul rapid la resursele locale. Ele joacă de asemenea un rol semnificativ în furnizarea de sprijin pentru educarea populației la nivel local. În timpul unui focar, primăriile locale vor asista Centrul de Intervenție în Teren cu personal, vehicule, logistică și locații, dacă este necesar. Nivelul asistenței va depinde de circumstanțele locale și de presiunile care pot apărea.

Sarcina primăriilor locale este să instaleze semnele și panourile de avertizare pe căile de acces din zonele de protecție și de supraveghere și în jurul fermelor/curților unde boala a fost confirmată. Aceste semne se vor instala și pe drumurile ce delimitează granițele zonelor de protecție și de supraveghere.

CAPITOLUL VII

GRUPUL NATIONAL DE EXPERTI (GNE)

România are obligația de a constitui un GNE pentru IA. GNE reprezintă un organism cu rol consultativ, alcătuit din specialiști cu experiență în domeniu. El joacă un rol cheie atât în timp de pace, cât și în suspiciunea sau confirmarea unui focar de boală. GNE s-a constituit în conformitate cu prevederile Ordinului Președintelui Autorității Naționale Sanitare Veterinare și pentru Siguranța Alimentelor nr. 186 /2006 cu modificările și completările ulterioare.

GNE reprezintă un organism cu rol consultativ, alcătuit din experți în domeniul legislației europene privind combaterea influenței aviare.

Experții din GNE pot fi recrutați din rândurile experților privați în combaterea bolilor, ori, dacă acest lucru nu este posibil, din rândul experților din administrația veterinară centrală și de la nivelul județelor care au o bogată experiență în controlul bolilor, GNE se constituie prin ordin al Președintelui, iar grupul de experți se întâlnește ori de câte ori este necesar.

7.1. Componenta Grupului de Experți *

I. Președinte:

Conf. Univ. Dr. Ștefan NICOLAE – Director/Institutul de Diagnostic și Sănătate Animală;

II. Vicepreședinte:

Prof. Univ. Dr. Gheorghe ONȚANU - Institutul de Diagnostic și Sănătate Animală;

III. Membri:

1. Acad. Prof. Univ. Dr. Nicolae MANOLESCU - Institutul Oncologic București “Prof. Dr. Alexandru Trestioreanu” București;
2. Prof. Univ. Dr. Iulian ȚOGOE - Facultatea de Medicină Veterinară din cadrul Universității de Științe Agronomice și Medicină Veterinară București;
3. Prof. Univ. Dr. Mihai DECUN - Facultatea de Medicină Veterinară din cadrul Universității de Științe Agricole și Medicină Veterinară Timișoara;
4. Prof. Univ. Dr. Tudor PERIANU - Facultatea de Medicină Veterinară din cadrul Universității de Științe Agricole și Medicină Veterinară Iași;

5. Prof. Univ. Dr. Coman TOMA – Facultatea de Medicină Veterinară din cadrul Universității „Spiru Haret” București;
6. Conf. Univ. Dr. Eugenia AVRAM - Facultatea de Medicină Veterinară din cadrul Universității „Spiru Haret” București;
7. Dr. Niculae LAZĂR – Director / Direcția de Sănătate Animală - Direcția Generală Sanitară Veterinară din cadrul Autorității Naționale Sanitare Veterinare și pentru Siguranța Alimentelor;
8. Dr. Gheorghe BĂRBOI - Institutul de Diagnostic și Sănătate Animală;
9. Dr. Viorel ALEXANDRESCU – Institutul Național de Cercetare Dezvoltare pentru Microbiologie și Imunologie „Cantacuzino”;

IV. Secretar:

Dr. Gabriela MATEI – Institutul de Diagnostic și Sănătate Animală.

*⁾ În funcție de necesități, Grupul de Experți se completează cu experți din alte domenii, în vederea soluționării problemelor apărute.

7.2. Atribuțiile Grupului Național de Experți

1. Să fie capabil să asigure permanent expertiza în domeniile solicitate și să sprijine autoritatea veterinară centrală în activitățile de pregătire pentru abordarea situațiilor de urgență;
2. Să-l consilieze pe Seful Serviciilor Veterinare (SSV) și să acorde sprijin în eradicarea IA în ceea ce privește:
 - derularea modelelor de colectare și analiză a informațiilor epidemiologice;
 - dezvoltarea instrumentelor și modelelor folosind reguli ce țin cont de ultimele date științifice pentru a sprijini procesul de luare a deciziilor;
 - dezvoltarea și implementarea sistemelor de gestionare a datelor pentru a administra informațiile epidemiologice, datele geografice și meteorologice, analiza de risc;
 - acordarea de suport teoretic pentru instruirile de personal cu privire la semnele clinice, epidemiologice, ancheta epidemiologică și controlul bolilor epizootice, exerciții de alertă de timp real, campanii de conștientizare asupra bolii pentru autorități, fermieri și veterinari.

Grupul Național de Experti are următoarea locație:

ANSVSA

Piața Presei Libere nr. 1, Corp D1, sector 1, cod poștal:013701

CAPITOLUL VIII

RESURSE

8.1. RESURSE DE PERSONAL

În evoluția focarelor de IA este necesară deplasarea rapidă a unui număr mare de personal și de echipament spre CLCB. Această responsabilitate revine departamentului „Organizare, aprovizionare și resurse (umane, materiale)” a UOC din cadrul CNCB. Detaliile procedurii sunt cuprinse în Manualul operațional pentru IA, capitolul Personal și Logistică. La fel și date privind evaluarea animalelor, sacrificarea sau uciderea și ecarisarea teritoriului.

CNCB menține o listă a personalului veterinar care poate fi contactat la momentul suspiciunii sau confirmării unui focar de IA. În această listă trebuie inclus tot personalul calificat și experimentat în creșterea speciilor susceptibile la boală și în combaterea bolii, din cadrul județului, cu datele de contact ale fiecăruia. O linie telefonică de tip help-line trebuie să fie disponibilă pentru public, la nivelul fiecărei DSVSAJ, pentru anunțarea suspiciunilor de IA.

Numărul de personal care operează în fiecare CLCB atunci când I.A. este confirmată va fi dictat de numărul de focare și de mărimea zonelor de protecție și de supraveghere.

Personalul CLCB va include:

- personal administrativ de la nivel local instruit în managementul situațiilor de urgență din domeniul sanitar veterinar, în cazul apariției influenței aviare;
- medici veterinari instruiți în diagnosticul IA, combaterea și limitarea difuzării I.A., operațiunile de control al mișcării animalelor în teritoriu și alte restricții ce se impun.
- personal ajutător tehnic la nivelul CLCB, instruit pentru diverse operațiuni (de exemplu: evaluare, proceduri care se execută în exploatarea infectată, operațiuni privitoare la controlul mișcărilor)..

În cazul în care se consideră că personalul de la nivelul DSVSA nu este suficient pentru activitățile de combatere (medicii zonali și medicii veterinari de liberă practică împuterniciți și personal tehnic ajutător), va fi angajat personal suplimentar din categoria personal de specialitate care lucrează în alte structuri (medici și personal tehnic din abatoare, medicii veterinari de liberă practică din cabinetele veterinare, medici veterinari pensionari, personal instruit în ucidere din abatoare etc.) care să efectueze activitățile de combatere necesare în funcție de numărul exploatarea și de amploarea evenimentului.

Calculul necesarului de personal va avea în vedere faptul că un medic veterinar oficial poate vizita și inspecta pe zi, pasarile din maximum 2 localități situate în zona de protecție și de supraveghere a fiecărui focar iar necesarul de echipe instruite trebuie să asigure examinarea a până la 5 focare, în orice moment .

Tabel 1. Date de contact pentru C.L.C.B.

Nr. crt.	D.S.V.S.A.	Nume și prenume	Funcție	Tel. fix/ fax	Telefon mobil serviciu	E-mail
1.	ALBA	BEREȘ VASILE	Director executiv	0258/835.915 0258/806235	0745/170380	office-alba@ansvsa.ro beres.vasile-ab@ansvsa.ro
		SIPOS MIHAI	Director executiv adjunct	0258/835.915 0258/806235	0744631968	sipos.mihai-ab@ansvsa.ro
2.	ARAD	BAN GHEORGHE	Director executiv	0257-281925	0728-828704	ban.gheorghe-ar@ansvsa.ro
		GORNIC CRISTIAN	Director executiv adjunct	0257-281925	0728828703	gornic.cristian-ar@ansvsa.ro
3.	ARGEȘ	GELU DANIEL LUPU	Director executiv	0248/211.199 0248/212.532	Tel.serv. 0758068370 0735987799	lupu.gelu-ag@ansvsa.ro
		POPESCU IOAN DAN	Director executiv adjunct	0248/211.199 0248/212.532	0735987825	popescu.ion-ag@ansvsa.ro
4.	BACĂU	ZAHARIA VASILE	Director executiv	0234/586.233 0234/586.372	0730.808.901	zaharia.vasile-bc@ansvsa.ro
		BODEA CARMEN CARLETA	Director executiv adjunct	0234/586.233 0234/586.372	0730808904	bodea.carleta-bc@ansvsa.ro
5.	BIHOR	HODIȘAN SORIN DUMITRU	Director executiv	0259/266.141 0259/468170; secretariat 0259/452.872 fax	0755033727 0744550075	sorin.hodisan59@yahoo.com hodisan.sorin-bh@ansvsa.ro
		COMANICIU ADRIAN	Director executiv adjunct	0259/411.357 -birou 0259/266.141- secretariat 0259/452872	0755033703	comanicu.adrian-bh@ansvsa.ro
6.	BISTRIȚA - NĂSĂUD	BITA ROMULUS	Director executiv	0263/224.974 0263/206.029	0730.795.003	bita.romulus-bn@ansvsa.ro

		BOGOLIN IOAN			0731.006.545	bogolin.ioan-bn@ansvsa.ro
		BITA ROMULUS	Director executiv adjunct	0263/224.974 0263/206.029	0730.795.003	bita.romulus-bn@ansvsa.ro
7.	BOTOȘANI	VASILIU MINODORA	Director executiv	0231/512.766 0231/513.248	0730022932	vasiliu.minodora-bt@ansvsa.ro
		AIRIMIȚOAIIE OVIDIU	Director executiv adjunct	0231/512.766 0231/513.248	0730022942	airimitoaiie.ovidiu-bt@ansvsa.ro
8.	BRAȘOV	ENACHE DORIN VALTER	Director executiv	0268/440.257 0268/441.722	0728.289.089	enache.dorin-bv@ansvsa.ro doenache@yahoo.com
		SÎRBU Florin	Director executiv adjunct	0268/440.257 0268/441.722	0730555798	florinbv71@gmail.com sarbu.florin-bv@ansvsa.ro
9.	BRĂILA	Dr.DRAGAN Gicu 2936/25.11.2010	Director executiv	0239/610689 0239/610691	0745657029	dragan.gicu-br@ansvsa.ro
		VACANT	Director executiv adjunct (SV)	-	-	-
10.	BUCUREȘTI	LUPESCU CONSTANTIN	Director executiv	021/3480.565 021/3482.352	0744.655.482 0762221221	lupescu.constantin@ansvsa.ro
11.	BUZĂU	DRAGNEA ADONIS LAURENȚIU	Director executiv	0238/725.001 Fax 0238/725.003	0758-097126	dragnea.adonis-bz@ansvsa.ro
		BOTEZATU CIPRIAN IONEL	Director executiv adjunct	0238/725.001 Fax 0238/725.003	0757063659	botezatu.ciprian-bz@ansvsa.ro
12.	CARAȘ SEVERIN	RADULESCU ION FLORIN	Director executiv	0255/231.004 0255/230.041	0733441585	radulescu.ion-cs@ansvsa.ro
		DURUT AUREL	Director executiv adjunct	0255/231.004 0255/230.041	0728666870	durut.aurel-cs@ansvsa.ro
13.	CĂLĂRAȘI	DRAGANICA GHEORGHE	Director executiv	0242/313676 0242/311127-fax	0755133355	draganica.gheorghe-cl@ansvsa.ro
		TÎLPEANU CORNELIA	Director executiv adjunct	0242/313676 0242/311127-fax	0749168201	tilpeanu.cornelia-cl@ansvsa.ro
14.	CLUJ	DUMA IULIU ALEXANDRU	Director executiv	0264 445729 0264 448177 0264/447.997	0740065808	duma.alexandru-cj@ansvsa.ro
		NAGY EMERIC	Director executiv adjunct	0264 445729 0264 448177 0264/447.997	0758838723	nagy.emic-cj@ansvsa.ro

15.	CONSTANȚA	LAZAR ROMEU	Director executiv	0241/682.417 0241.682.119	0722235122 0751169250	lazar.romeu-ct@ansvsa.ro
		DINCĂ GHEORGHE	Director executiv adjunct	0241/682.417 0241/682.119	0751169249	dinca.gheorghe-ct@ansvsa.ro
16.	COVASNA	SIKO BARABASI SANDOR	Director executiv	Tel. 0267/351.712 Fax. 0267/312.315	0722.700.699 0741.022.599	siko.sandor-cv@ansvsa.ro
		NEMES EMERIC	Director executiv adjunct	Tel. 0267/351.712 Fax. 0267/312.315	0730.025.522	orsi.csaba-cv@ansvsa.ro
17.	DÂMBOVIȚA	TOLEA SANDU MARIUS	Director executiv	0372/737.818/ 0372/871.067	0731.030.600	tolea.sandu-db@ansvsa.ro dsvdb2004@netscape.net
		MARIUS BUCUR	Director executiv adjunct	0372/737.818 0372/871.067	0735333738	drbucurmarius@yahoo.com bucur.marius-db@ansvsa.ro
18.	DOLJ	BUTARU ANDREI	Director executiv	0251/428.791-tel 0215/427.545-fax	0722346606 - personal	butaru.andrei-dj@ansvsa.ro
		TOMA AURELIAN	Director executiv adjunct	0251/428.791-tel 0215/427.545-fax	0728286336	toma.aurelian-dj@ansvsa.ro
19.	GALAȚI	STROIA CARMEN GHEORGHITA VIOREL	Director executiv	0236/412.123 0236/479.394	0745636385	stroia.carmen-gl@ansvsa.ro
		STROIA CARMEN	Director executiv adjunct	0236/412.123 0236/479.394	0745636385	stroia.carmen-gl@ansvsa.ro
20.	GIURGIU	NAE DUMITRU	Director executiv	0246/230491 0346/40103031,2,3 0246-210442	0744318968	nae.dumitru-gr@ansvsa.ro
		COPORAN GHEORGHE	Director executiv adjunct	0246/230491 0346/40103031,2,3 0246-210442	0722389039	coporan.gheorghe-gr@ansvsa.ro
21.	GORJ	ILIUȚĂ ION	Director executiv	0253/226.033 0253/226.144	0745.962.327	iliuta.ion-gj@ansvsa.ro
		COVRIG MIRCEA	Director executiv adjunct	0253/226.033 0253/226.144	0722408486	covrig.mircea-gj@ansvsa.ro
22.	HARGHITA	LADO ZSOLT DENES	Director executiv	0266 314967 0266/312.060 0266/371.646 fax	0730584875	lado.zsolt-hr@ansvsa.ro
		ANTAL GIOVANA	Director executiv adjunct	0266 314967 0266/312.060 0266/371.646 fax	0730584872	antal.cristina-hr@ansvsa.ro
23.	HUNEDOARA	LAZARESCU MARIUS	Director executiv	0254/221.145 0254-230527 0254/225.500	0729033633 0724004260	lazarescu.marius-hd@ansvsa.ro
		IORDACHE RADU EMANUEL	Director executiv adjunct	0254/221.145 0254-230527	0761698592	radu.iordache-hd@ansvsa.ro

				0254/225.500		
24.	IALOMIȚA	PUIA MIHAI	Director executiv	0243/232.069 0243/232.079	0731.328.511 0723.547.880	puia.mihai-il@ansvsa.ro
		BARBULI VELIZAR	Director executiv adjunct	0243/232.069	0731328504 0723274396	barbuli.velizar-il@ansvsa.ro
25.	IAȘI	ȘUȘNEA MIRCEA MIHAI	Director executiv	0232/267501 Fax :0232246185	0730166848 0769067200	susnea_mircea@yahoo.com susnea.mircea-is@ansvsa.ro
		PLATON CONSTANTIN	Director executiv adjunct	0232/267501 Fax :0232246185	0769067207	platon.constantin-is@ansvsa.ro
26.	ILFOV	BRUMARU VERONICA	Director executiv	021/269.33.07 021/269.33.08	0744318246	brumaru.veronica-if@ansvsa.ro
		MARINESCU GHEORGHE	Director executiv adjunct	021/269.33.07 021/269.33.08	0741090152	gheorghe.marinescu-if@ansvsa.ro
27.	MARAMUREȘ	CRIȘAN DĂNUȚ IOAN	Director executiv	0262-224031 0262/274.299 0262/224.005	0730.999.414	crisan.danut-mm@ansvsa.ro
		POP VASILE VIOREL	Director executiv adjunct	0262-224031 0262/224.005	0730.999.400 0744.700.421	pop.vasile-mm@ansvsa.ro
28.	MEHEDIŢI	JIANU SORIN	Director executiv	Tel. 0252-316-312 Fax 0252/325.470	0755.091.580	jianu.sorin-mh@ansvsa.ro
		Vacant	Director executiv adjunct	TEL . 0252-316-312 FAX 0252325470		
29.	MUREȘ	FEGYVERNEKY SANDOR	Director executiv	0265-314975 0265/314.974	0731026289	fegyverneky.sandor-ms@ansvsa.ro
		GOGA LUCIAN	Director executiv adjunct	0265/314.975 0265-314977	0731.026.297	goga.lucian-ms@ansvsa.ro
30.	NEAMȚ	ULEA SORIN	Director executiv	0233/223.259 0233/226.490	0724.089.625	office-neamt@ansvsa.ro ulea.sorin-nt@ansvsa.ro
		LIPAN CONSTANTIN	Director executiv adjunct	0233/223.259 0233/226.490	0724.089.644	lipan.constantin-nt@ansvsa.ro
31.	OLT	BOLBOREA VERONEL	Director executiv	0372/753.837 0372/753.838 fax: 0249/416.726	0722570592	bolborea.florin-ot@ansvsa.ro
		PETRIȘOAI IONUȚ	Director executiv adjunct	0372/753.837 0372/753.838 fax: 0249/416.726		
32.	PRAHOVA	STRATULAT GEORGE	Director executiv	Tel: 0244/571.751 Fax: 0244/575.351	0720990677	stratulat.george-ph@ansvsa.ro
		NICOLESCU GINA CAMELIA	Director executiv adjunct	Tel: 0244/571.751 Fax: 0244/575.351	0720722696	nicolescu.camelia-ph@ansvsa.ro

33.	SATU MARE	MAURER GHEORGHE DORIN CEICA CORNELIU	Director executiv	0261 715959/ 0261/715.956 0261/715.950	0730016924	maurer.dorin-sm@ansvsa.ro	
		PINTEA Dumitru	Director executiv adjunct	0261 715959 0261/711.956 0261/715.950	0730016939	pintea.dumitru-sm@ansvsa.ro	
34.	SĂLAJ	MARTIN MIRCEA ADRIAN	Director executiv	Tel: 0260/612.124 Fax: 0260/660.152	0767541444 0733.777.900	martin.mircea-sj@ansvsa.ro	
		BACSO LASZLO	Director executiv adjunct	Tel: 0260/612.124 Fax: 0260/660.152	0730.115.977	bacso.laszlo-sj@ansvsa.ro	
35.	SIBIU	ȚICHINDELEAN ȘERBAN	Director executiv	0269223069 0269223753	0734.226.655	tichindelean.serban-sb@ansvsa.ro	
		ȘTEFĂNUȚĂ NICOLAE	Director executiv adjunct	Tel: 0269/223.069 0269223753 Tel: 0269/223.314	0720.499.151	stefanuta.nicolae-sb@ansvsa.ro	
36.	SUCEAVA	DULGHERU PETREA	Director executiv	Tel: 0230/522.848 0230/522783 Fax: 0230/520.216 0330/401.294 0330/401.295	0744.204.240	dulgheru.petrea-sv@ansvsa.ro	
		Vacant	Director executiv adjunct	Tel: 0230/522.848 0230/523206 fax 0230520216 0330/401.294 0330/401.295			
37.	TELEORMAN	STAN MARIUS	Director executiv	Tel 0247/319.638 Fax 0247/319.296	0762247054	stan.marius-tr@ansvsa.ro	
		VOINEA GRIGORE GABRIEL	Director executiv adjunct	Tel 0247/319.638 Fax 0247/319.296	0765277018	voinea.gabriel-tr@ansvsa.ro	
38.	TIMIȘ	RADU - ADRIAN POPA	Director executiv	Tel. 0256-204911 Fax. 0256-293528 Fax. 0256-462377	0735606950	popa.adrian-tm@ansvsa.ro	
		DAROCZI Csabo Laszlo	Director executiv adjunct	Tel. 0256-204911 Fax 0256-462377	0722719438	daroczi.laszlo-tm@ansvsa.ro	
39.	TULCEA	TERTIȘ MARINELA OFELIA	Director executiv	0240/533.962 0240/533.601	0788.607.020	tertis.marinela-tl@ansvsa.ro	

		MOLDOVEANU NICOLAE	Director executiv adjunct	0240/533.962 0240/533.601	0746269626	moldoveanu.nicolae- tl@ansvsa.ro
40.	VASLUI	SĂRARU DECEBAL	Director executiv	0235-421121/ 0235-421413/ fax.0235-421278	0730111133	sararu.decebal- vs@ansvsa.ro
		PONEA MIHAI	Director executiv adjunct	0235-421121/ 0235-421413/ fax.0235421278	0743777328	ponea.mihai- vs@ansvsa.ro
41.	VÂLCEA	CONSTANTINESCU FLORINEL	Director executiv	0250/713.819 0250/702.872	0744.512.557	constantinescu.florinel- vl@ansvsa.ro
		CUMPĂNĂȘOIU EMIL CRISTIAN	Director executiv adjunct	0250/713.819 0250/702.872	0754059334 0734993626	cumpanasoiu.emil- vl@ansvsa.ro
42.	VRANCEA	AMARICAI MARIANA	Director executiv	0237/215.561 0237/236.566	0742021326	amaricai.mariana- vn@ansvsa.ro
		CALISTRU DORU SAVA	Director executiv adjunct	0237/215.561 0237/236.566	0745650201	calistru.doru- vn@ansvsa.ro
43.	I.I.S.P.V.	TANASUICA RODICA Numita prin concurs	Director executiv	021/252.46.51 021/252.00.61	0722.336879	iispv@iispv.ro
		HORIA ALBU Temporar	Director adjunct TEH	021/252.46.51 021/252.00.61	0722195004	albu.horia@gmail.com horia.albu@iispv.ro
44.	I.C.P.B.M.V.	VOICU VALENTIN	Director	021/220.21.12/101 021221.31.71	0722714417	icbmv@icbmv.ro
		MIRELA MARINESCU Temporar	Director adjunct tehnic	021/220.21.12/101 021221.31.71	0723258496	marinescu.mirela@icbmv. ro
45.	I.D.S.A.	STEFAN Nicolae	Director	0374/322.000 0374-322001; 0374-322015; 0374-322099 0374/322.013 Fax: 021/411.33.94	0744.342.113 0743915229	lazar.nicolae@ansvsa.ro
		BĂRBUCEANU FLORICA Temporar	Director adjunct TEHNIC	0374/322.000 0374/322.013 Fax: 021/411.33.94		florica.barbuceanu@idah.ro

8.2. RESURSE MATERIALE

La nivel local, CLCB trebuie să aibă acces imediat și să poată procura rapid echipamentelor de protecție și la facilitățile materiale care să asigure implementarea întregului set de măsuri pentru combaterea bolii. O parte din aceste echipamente și materiale va fi stocată pentru cazuri de necesitate la nivelul DSVSAJ, iar restul trebuie să poată fi achiziționat rapid, în condițiile prevăzute de legislația în vigoare privind achizițiile din surse publice sau private, în vigoare. Modul de achiziție rapidă este cuprins în capitolul II al prezentului plan de contingență.

Echipamentul consumabil trebuie să existe la DSVSAJ, chiar și în timp de „pace” epidemiologică, în eventualitatea unei intervenții de urgență.

Mijloacele fixe și echipamentele grele trebuie să se afle în dotarea fiecărei Prefecturi județene, ori a ISU, achiziționate în condițiile legii.

Stocul trebuie să cuprindă:

a. Mijloace consumabile

- echipament de protecție : măști, mănuși, ochelari de protecție, salopete etc. (50-100 buc. din fiecare, cel puțin)¹;
- dezinfectante eficiente față de virusul IA, detergenți și săpun ²;
- unelte de curățare și pompe de dezinfecție, lopeți, razuri etc. (5 buc. din fiecare, cel puțin)¹;
- mijloace de ucidere;
- echipament pentru prelevarea de probe (5 truse, cel puțin);
- benzi pentru delimitarea teritoriului (20000 m);
- hărți detaliate ale județului (2 buc.)²;
- alte consumabile considerate necesare.
- afișe și pancarte de avertizare ori de interzicere;

Echipamentele și materialele stocate vor fi întreținute corespunzător și verificate periodic pentru aprecierea gradului de deteriorare în vederea înlocuirii.

¹ Se apreciază că stocul trebuie să fie suficient pentru intervenția în cinci focare de boală care evoluează într-o exploatare non-profesională, ori într-o exploatare profesională cu până la 1000 de animale;

² Cantitate dezinfectant care, preparată, să fie suficientă pentru dezinfecția unei suprafețe de 20000 m²

¹ Suficiente pentru intervenția în cinci focare de boală care evoluează într-o exploatare non-profesională, ori într-o exploatare profesională cu până la 1000 de animale;

² Una pentru ședințele operative ale UOL și una pentru ședințele operative ale ULD;

b. Mijloace fixe

- a. vehicule diferite;
- b. excavatoare;
- c. pompe diferite pentru spălare sub presiune și dezinfecție;
- d. cisterne;
- e. generatoare electrice;
- f. arzătoare pentru flambare;
- g. containere prevazute cu instalatie CO₂
- h. alte materiale necesare

Detalii despre resursele de echipament si alte facilitati se gasesc in Manualul Operational, capitolul 4.

c. Echipamentele grele (cum ar fi utilaje pentru uciderea sau îngroparea animalelor, etc) trebuie asigurate și pregătite în timp de “pace” epidemiologică prin contactarea deținătorilor de asemenea echipamente pentru a se asigura procurarea acestora în caz de necesitate.

8.3. CAPACITATI DE LABORATOR

Investigatiile de laborator pentru diagnosticul IA se efectuează conform Manualului de Diagnostic aprobat prin Decizia Comisiei nr. 2006/437/CE, în Laboratorul National de Referinta pentru Influenta Aviara si Boala de Newcastle (LNR IABN) din cadrul IDSA și în laboratoarele sanitare veterinare și pentru siguranța alimentelor judetene, abilitate de catre I.D.S.A.

Laboratorul National de Referinta pentru IA si BN functionează in acord cu conditiile de biosecuritate, cum este indicat in Standardele pentru laboratoarele ce manipuleaza virusul influenței aviare, elaborate de Comisia Europeana.

Obligatiile si responsabilitatile Laboratorului National de Referinta pentru IA si BN sunt:

- izolarea si identificarea virusului în vederea confirmarii IA
- asigurarea cooperarii cu Labolatoarele de Referinta Internationale UE/OIE/FAO pentru IA
- îndrumarea activitatii laboratoarele sanitare veterinare și pentru siguranța alimentelor judetene.

Între CNCB, GNE și Laboratorul National de Referință pentru Influenta Aviara si Boala de Newcastle, trebuie să existe un sistem de comunicare directă.

-

Laboratorul Internațional de Referință UE/FAO/OIE pentru IA este : Central Veterinary Laboratory New Haw, WEYBRIDGE, Surrey KT 153 NB, United Kingdom.

Laboratorul Național de Referință pentru Influența Aviara și Boala de Newcastle: Institutul de Diagnostic și Sănătate Animală, str. Dr. Stăicovici, nr. 63 sector 5, București, telefon: +4021 410 12 99, Fax: +4021 411 74 43

I.D.S.A. are obligația de a întocmi o listă cu personalul din toate laboratoarele sanitare veterinare și pentru siguranța alimentelor județene, instruit pentru recoltarea probelor, ambalarea, transportul și diagnosticul I.A. prin investigații serologice/virusologice. Această listă trebuie reactualizată ori de câte ori este necesar.

CAPACITATEA DE LUCRU SĂPTĂMÂNALĂ A IDSA ÎN CAZ DE CRIZĂ

Urmează a fi stabilită

8.4 Personal și logistică

În acest scop, trebuie asigurată, prin contract anticipat, prezența a peste 100 de medici veterinari și personal din următoarele domenii: combaterea bolilor, management, GIS, epidemiologie, dezinfecție, controlul mișcărilor de animale etc.

În această situație, 1 – 2 specialiști în GIS și 2 epidemiologi de la IDSA vor fi transferați să lucreze în cadrul CNCB, în cadrul Unității Operaționale Centrale din ANSVSA.

Personal cu funcție de conducere sau de execuție din DSVSA județene va fi detașat temporar pentru a lucra în cadrul Unității Operaționale Centrale, la nivelul compartimentelor de Evaluare, Planificare și Monitorizare, Epidemiologie și Inspecție și Control.

CAPITOLUL IX

9.1. VACCINAREA DE URGENTĂ ÎMPOTRIVA INFLUENȚEI AVIARE

Până în prezent, România nu a practicat vaccinarea preventivă sau de necesitate împotriva I.A. În situații eoidemiologice grave sub raportul I.A., România poate recurge, sub aprobarea și directă îndrumare a Comisiei Europene, la vaccinarea de necesitate pentru rezolvarea focarelor grave de IA.

In cazul in care se va decide vaccinarea impotriva I.A. aceasta va fi aplicata ca vaccinare de necesitate, numai in zonele de mare risc, din localitatile tinta si in cele limitrofe focarelor, pentru a impiedica difuzarea bolii.

CAPITOLUL X

10. 1. PROGRAME DE INSTRUIRE A PERSONALULUI

Personalul veterinar implicat in combaterea bolii trebuie nominalizat pentru instruire atat in tara si strainatate.

Personalul veterinar din Laboratorul National de Referinta IA si BN si din laboratoarele acreditate a urmat, de asemenea, cursuri de pregatire in tara si in strainatate;

Instruirea personalului din DSVSA judetene se realizeaza:

- in seminarii, grupuri de lucru si simulari privind diagnosticul si controlul IA, organizate de autoritatile sanitare veterinare ale Romaniei si de catre Comisia Europeana;
- in instruirii ale personalului veterinar, administrativ si tehnic organizate la nivelul DSVSA judetene, avand ca tema masurile imediate de control ale bolii;

Instruirea personalului din laboratoare se realizeaza cu privire la prezentarea noilor echipamente pentru laborator si a testelor de diagnostic pentru IA, ca parte a Planului de contingenta pentru IA.

Programe de instruire continua a personalului sanitar veterinar sunt derulate in permanenta sub forma de seminarii, grupuri de lucru, schimburi de experienta, simulari in teren etc. Organizatoarea acestor programe este A.N.S.V.S.A., iar la nivelul D.S.V.S.A.J. se organizeaza instruirii pentru pregătirea medicilor veterinari practicieni.

La nivelul organismului care organizează instruirea, trebuie să fie disponibile dosarele după care au fost organizate instruirile, cu semnătura de prezență a personalelor instruite.

De asemenea, I.D.S.A. organizeaza instruirii si programe intercomparare cu specialistii virusologi din L.S.V.S. judetene.

CAPITOLUL XI

PROGRAME DE INFORMARE ȘI DE CONȘTIENTIZARE A POPULAȚIEI

Atât în timp de liniște epidemiologică, cât și în perioadele de evoluție a bolii, CNCB trebuie să informeze și conștientizeze publicul prin:

- Afișarea în locuri publice de material informativ referitor la IA;
- Tipărirea de broșuri informative;
- Anunțuri media și internet;
- Ședințe informative publice.
- Publicitate intensivă la acutizarea bolii.

Modele de afișe, dispoziții și anunțuri pot fi consultate în Manualul Operațional.

Avertizarea și informarea despre evoluția I.A. este deosebit de importantă atât pentru fermieri cât și pentru opinia publică. Aceasta trebuie să se realizeze prin toate mijloacele posibile: mass media, școala, dispensare umane, biserică. Informarea trebuie menținută pe toată durata bolii, până la stingerea focarelor de influență aviară.

Avertizarea populației este o problemă extrem de delicată și trebuie să se realizeze fără a crea panică.

Se vor elabora și distribui în teren afișe, la nivelul primăriilor, clinicilor și cabinetelor veterinare, cabinetelor umane; de asemenea, vor fi distribuite afișe în comune, orașe mici, aeroporturi, gari, școli, birouri etc.

Unele transmisii prin radio și TV vor avea ca subiect de discuție IA și măsurile despre prevenire.

Este necesar ca oamenii să fie informați prin mass media despre simptomele și pericolele bolii. De asemenea, este necesar să se informeze populația rurală.

Modele de dispoziții, măsuri de restricție și anunțuri, sunt descrise în Manualul Operațional pentru I.A.

Fiecare DSVSAJ, va avea cel puțin o copie a Planului Național de Contingență pentru IA, pentru instrucțiuni.

CAPITOLUL XII

DISTRUGEREA CADAVRELOR ÎN CAZUL UNEI EPIDEMII MAJORE

Uciderea animalelor și distrugerea carcaselor în cazul izbucnirii unui focar de IA se va face cât mai rapid posibil, pentru a împiedica răspândirea bolii în exploatațile de contact.

Distrugerea animalelor ucise se poate face prin două metode:

- Convențional (prin denaturarea în unități specializate);
- Alternativ, acolo unde este depășită capacitatea de neutralizare a cadavrelor sau unde condițiile epidemiologice o impun.
- Pot fi folosite metode alternative de ecarisare ca incinerarea și îngroparea, în conformitate cu prevederile Reg. Parlamentului European și Consiliului Nr. 1069/2009.
- Dacă se hotărăște folosirea acestor metode, trebuie întâi să fie consultată Agenția Locală pentru Protecția Mediului, cu privire la locurile potrivite ce vor fi folosite.

Descrierea metodelor de ucidere și de distrugere a carcaselor este cuprinsă în procedurile din manualul operațional pentru IA.

Autoritatea veterinară centrală a României trebuie să informeze Comisia Europeană despre:

- Zonele clasificate ca fiind “zone îndepărtate”, în scopul aplicării prevederilor respectivului articol și motivele acestei clasificări.

De asemenea, Ordonanța de Guvern 47/2005 prevede și ea, la art. 7, alin. 1 dreptul autorităților veterinare competente de a dispune incinerarea și/sau îngroparea deșeurilor de origine animală, în cazul unui focar de boală epizootică, atunci când nu sunt îndeplinite cerințele de colectare în siguranță de către unitățile de ecarisare și există posibilitatea răspândirii unor boli transmisibile ale animalelor.

Detalii cu privire la amplasarea și marcarea acestor locuri vor fi cuprinse în Manualul operațional de aplicare a Planului de contingență pentru IA.